工商晚報
THE KUNG SHEUNG EVENING NEWS
督印及承印：工商日報有限公司　香港灣仔分域街十八號
本報各部電話：編輯部、採訪部、營業部、廣告部、社長室、總編輯室、經理室、秘書室、中區辦事處 [illegible]
郵箱二六二號　電報掛號二〇七五
出紙兩張　售價壹毫

核子母艦 企業號突爆炸

演習時炸彈跌落甲板起爆炸
企業號已死13人 逾百受傷及失踪
該艦爲世界最大 艦員四千六百人

【檀香山十四日路透社電】美國海軍當局說：美國核子動力航空母艦「企業」號，後端發生爆炸十至十二起，引起的傷亡料將衆多。

美國海軍發言人說：該艦是當世最大的軍艦，爆炸的震力，曾把若干艦員震落海中。

該發言人說：爆炸發生於該艦飛機起飛甲板和飛機棚甲板的末端。飛機起飛甲板上起火，火勢嚴重。

該艦人員的傷亡詳情，和該艦本身受創的程度，現尚不得而知。但是，該艦曾經要求給予醫藥協助，刻在向檀香山附近的珍珠港鼓浪駛去，現在的位置，爲夏威夷羣島中歐胡島西南七十五英哩左右的地方。

該發言人說：「企業」號於檀香山時間今天上午八時卅分左右開始起火，艦上所載的八十架飛機，至少有一架被波及。

該艦排水量八萬六千噸，上有核子反應器六個，艦員四千六百人，在夏威夷水域游弋已歷幾天，計劃不久駛往西太平洋佈防。

美國海軍當局要求檀香山的百姓，爲該艦上被火燒傷的人捐血，並且呼籲歐胡島上的人，到皇后醫藥中心的血庫捐血。該島的軍人，則正在向島上軍事基地的醫院報到。

美國海軍方面已有直升機奉命載送醫生和血漿，前往該艦所在之地，這些直升機且將參加搜尋該艦的墮海艦員。

艦上發出的一則無綫電訊說：該艦受創很重，除一個火頭外，其他火頭據報已經熄滅。

【檀香山十四日路透社電】美國核子航空母艦「企業」號（最少有十三名艦員在爆炸中死去），今日已駛達珍珠港。

一位海軍發言人說：一些數目不肯定的艦員仍失踪，另外達至一百人受傷。失踪者係在爆炸時被拋出艦外。當時「企業」號正在檀香山西南七十五哩外，進行海上演習。

該艦的飛行甲板的尾部有洞孔。當它進入珍珠港時，可以看到甲板上數架飛機的焦黑殘骸。

美國海軍調查員正在等待登上該艦。

爆炸後，大火燃燒着汽油擴展寬的飛行和機庫甲板。

當「企業」號開始駛往珍珠港時，艦上控制人員將火救熄。

【珍珠港十五日美聯社電】海軍方面表示：美航空母艦「企業」號此次爆炸慘劇，是當一架飛機降落時，一枚炸彈鬆脫所引起的。

一位發言人說：第一次爆炸後，即連接着十一、二次的爆炸。

【珍珠港十五日合衆國際社電】世界最大戰艦，美國核子航空母艦「企業」號，星期二日發生火警和爆炸。海軍當局報導有十三人死亡，八十五至一百人受傷。另外有不詳數目的人失踪。

當局說：母艦的核子反應爐未受波及。

爆炸事件是當「企業」號在夏威夷西南七十五哩地方進行演習，以準備第四次前往越南時發生的。

大火燃燒飛行及機庫的甲板，隨而發生十二次爆炸，爆炸原因，和毀壞程度立即未有報導。

檀香山陸軍醫院一位醫生說：他們正準備處理最少一百個傷亡者。中午時，直昇機曾首次載來七名從艦上救出的人員。

大火發生於夏威夷標準時間早上八時三十分（即香港時間晚上九時三十分），這是近數年來，第三艘美國航空母艦發生意外。

約有一千人，其中大部份是軍眷，響應海軍當局捐血的呼籲。他們前往檀香山市區的皇后醫院和德立拉的醫療中心。

德立拉的所有醫生取消一切約會，以進行治療「企業」號的傷員。

該艦一千一百廿三呎長的艦，載有四千六百名艦員。

海軍在獲得德立拉的二千人捐血和皇后醫院的八十人捐血後，即停止呼籲。一位發言人稱這種響應是「勢不可當的」。

當局說：很多失踪者可能在爆炸時被拋出艦外。

驅逐艦「賓諾治」號、偵察艦「伯恩佛裕」號，直昇機、海軍以及海岸防衛隊的飛機開始在「企業」號附近的海面搜索飛行，以搜索生還者或死屍。

美國海軍第十四區公共事務副官伊雲士少校對記者說：「損壞程度不能作出肯定，因爲無綫電收發機已損壞，而艦上已受到限制。」

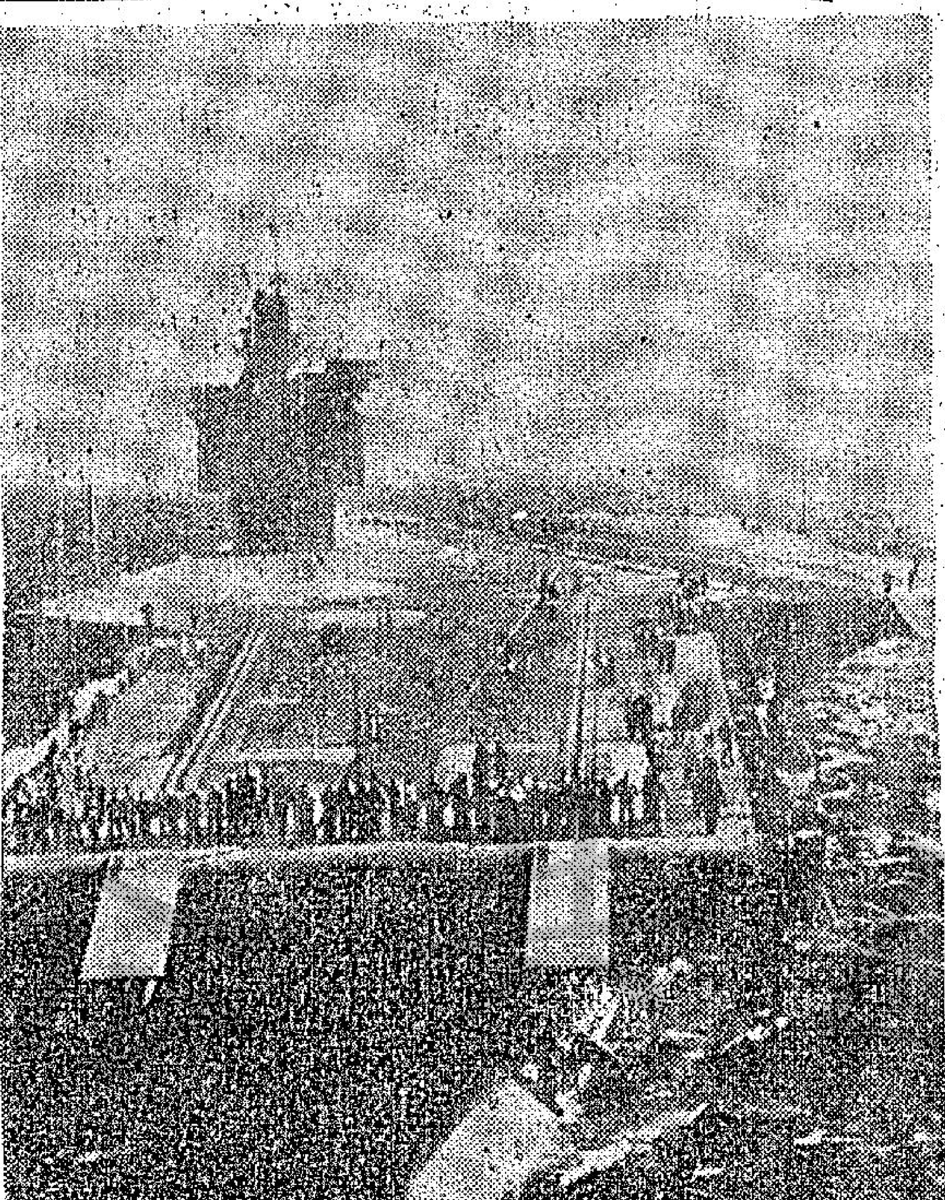

世界最大的美核子母艦「企業」號

美國核子航空母艦「企業」號飛行甲板（圖爲一九六一年所攝的照片），於本月十四日發生大火，軍方報導死傷人數「可能重大得很」。此次大火，是在該艦長一一二三呎航空母艦（是世界最大的軍艦）在檀香山西南七十五哩的海面發生的。發生大火的原因，未能直接獲得判明。（合衆國際社無綫電傳真）

續航力可環遊地球二十次 美核子母艦企業號 曾經兩次訪問香港

「企業」號曾先後兩度來港，第一次是於一九六六年一月廿七日，第二次是於一九六七年三月十四日。兩次來港俱爲「自由」訪問，亦曾廣邀本港新聞界登艦參觀。

該艦是美國海軍的核子發動航空母艦，爲世界最大的航空母艦，重八萬五千噸，長一千一百二十三呎，艦面飛行甲板面積達四點四七英畝，艦上有核子反應器八座，其續航力能環遊全球二十次。

該艦之最新設備之一爲資料整理及通訊體系，它能在轉瞬間計出敵方之威脅及向指揮者提供反擊建議。

「企業」號是於一九六一年開始參加服役的。於一九六五年底調來太平洋，隸屬於第七艦隊。

企業號爆炸後 現場初步報導 十架飛機被毀 甲板三個大洞

【珍珠港十五日美聯社電】檀香山電台一位新聞廣播員畢克斯爾，於今天乘坐一架直升機在發生爆炸的「企業」號航空母艦的上空，進行觀察。他報導說：「我們估計有十架飛機被毀，至少其中兩架已化爲灰燼。飛行甲板上已被炸開三個洞。這些洞直徑從十五尺至廿五尺不等。」

排隊捐血救「企業」號艦員

千多名捐血者，於一月十四日在此間的捐血中心外列隊等候。他們是響應「企業」號大火的緊急呼籲後，前來捐血。圖中背景是德立拉陸軍醫院。（合衆國際社無綫電傳真）

今日天氣 繼續寒冷

【本報訊】本港今晨氣溫又一度降至攝氏表十點六度。

天文台預測：今日吹和緩東北風，密雲，午間有陽光，氣溫約升至攝氏表十七度。今晨十時，室外氣溫爲攝氏十二度，濕度爲百分之八十。又由午夜至今晨九時，最高室外氣溫爲攝氏十二點三度，最低則爲攝氏表十點六度。

緊急救援「企業」號艦員

在美國航空母艦「企業」號飛行甲板上發生大火和爆炸之後，來自檀香山德立拉陸軍醫院的醫務人員，自該艦卸下死傷軍艦員。據報導，至少有十二人死亡。（合衆國際社無綫電傳真）

湯貞德訴請撤銷婚姻案 今晨續在高院清堂聆訊

【本報訊】湯貞德以婚姻並不美滿爲理由，向高等法院申請取銷其與黃姓丈夫之一段婚姻案，今晨繼續在高院清堂聆訊。

原訴人湯貞德（JOAN WONG），廿四歲，住山頂種植道四十四號，延史何域律師樓史密文生律師轉聘巴士度及張奧偉兩位御用大律師代表。

男子（答辯人）黃仁遜，英文名爲（MICHAEL WONG），廿七歲，在美國羅省，延洗秉熹律師轉聘羅素美大律師及貝納祺御用大律師代表。

今晨佐敦道驚人劫案 三幪面賊暗入明出 抬走溫莎餐廳夾萬

【本報訊】三名幪面賊，今日凌晨潛入九龍佐敦道十×號溫莎餐廳，又抬走夾萬，收銀機及擴音器，夾萬內千餘元現款亦一併被抬走。

據悉：劫案發生於今晨四時卅分左右，當時該店伙伴朱炽及兩名童工，在店內好夢方濃之際，突爲異聲驚醒，當時失業正欲呼叫，却爲一名幪面劫匪以刀加於頸部，禁止呼叫，另兩名劫匪亦幪面，且各持利器指嚇兩童工，不許聲張，隨即以棉胎蓋實店內三人，然後大肆搜索。結果將店內一具內有現款約千元之小型夾萬，及有二三百元現款之收銀機，另外擴音器一副搬走，並將電話綫剪斷後，方從容逸去。店中人於匪徒走後，大聲呼救，驚動附近鄰里報警，大批警探隨即馳赴現場，展開調查，惟至今晨止，該案尚未有人被捕。

據說：劫匪可能自後門撬門進入，同時，據說三匪進入後，尚聞後門有人對話聲，故揣測劫匪可能不止三人，而另外似有人在外把風。同時懷疑可能並有車在後門接應，方能將夾萬等物運去，惟是否屬實？仍有待警方進一步調查。

警方公共關係科發言人，今晨答覆本報記者詢問時透露此案的經過如下：今晨四時三十分，三名年約十八歲至二十歲的幪面男子，潛進九龍油蔴地佐敦道十六號地下溫莎餐廳行劫。他們以利刀威脅三名睡覺的侍役，然後抬走一個內有現款七百元的夾萬，及一具內有二百五十元現款的收銀機。

該夾萬的體積爲十八吋乘十八吋乘廿四吋，迄今晨爲止，警方未拘捕任何涉嫌人物。

又訊：港島德輔道西二×六號四樓梯間，今晨發生一宗劫案，一名在公園晨操的中年男子被兩賊截劫，並將他打傷後逃走。

據悉：事主名陳×華，卅五歲，住上址五樓，他習慣每日清晨均往附近公園作早操。今晨五時五十分，他又照習慣下樓，往公園早操，但行至四樓梯間，突遭兩名男子截劫。劫去他身上六十元現款，一個手錶及兩隻玉戒指，並將事主打傷後逃去。傷者稍後被送入醫院醫治。

換腎病人吳浩彬 已可在房內走動

【本報訊】本港換腎病人吳浩彬，今晨已獲准在房內自由行動，他的體重又較昨日增加半磅，情況令人滿意。

瑪麗醫院一發言人今晨稱：吳浩彬今晨已獲准在其房內自由行動。醫生今晨替他檢查身體時發現，他的體重又增加了，今晨已將一份早餐完全吃完，他的體溫是九十九度，血壓、脈搏及小便排泄一切正常。

港府今晨公佈 三項緊急法例 即將停止執行

【本報訊】港府今晨公佈：三項緊急法例將停止執行。在本週五出版的政府公報，將頒佈一項命令，停止執行緊急（主要）法例第二十七、四十一及二十九條。

緊急法例第二十七條，係關於處理散佈不確實的報導；法例第四十一條，係關於無需要手令有權搜查與及沒收武器；第二十九條法例則訂有有關蓄意破壞罪名的各項規定。

這些法例停止執行後，如無港督會同行政局的新決定，就再不得運用的。

現時這些法例將仍然保留在法律內，以備不時之需。

是項決定係經過最近檢討緊急法例之後，而作出的。

至於緊急法例第三十一條之是否取銷，或將之修訂成爲永久法例，則未有決定。

第三十一條係關於授權輔政司，俾能扣留任何人，但爲期不逾一年。

被控非禮女童 青年無罪獲釋 但被法官嚴詞警告

【本報訊】涉嫌於上月中旬，在香港仔石排灣新區一間未入伙的徙置單位內，非禮一名十五歲女童的十七歲少年，今晨獲得西區裁判署 [illegible] 主審此案的裁判司今晨 [illegible] 身世後說：法律雖有保護婦孺條例，但是男子亦需保護，由於此案中的被告人是在原告人的同意下進行，故判被告人予以省釋，並不留案底。但他又嚴詞警告被告人，以後不可重犯。

該案被告男子張文×，十七歲，被控在去年十二月十八日，在香港仔石排灣新區第三座十六樓一五一二號，非禮一名十五歲余姓女童。

此案曾於本月八日在西區法庭提堂，被告的口供稱他是獲原告人的同意下，與原告睡覺的。而原告人在警署的口供，亦是一樣。

替加拿大廠商聘男女職工

本公司現接受加拿大數百厰大企業機構之通知，在香港招請大量各行男女職工，包括車衣及縫髮女工、傢俬、公模、打磨、製磚、飛機、打字機、冷氣機、鐘錶、汽車修理等技工，中西廚及麵包製餅師傅，男女侍應生及各種技術人員，月薪由美金三百元至八百元不等，每週工作四十小時，有意前往北美移民就業者，請來本公司接洽，備有最新移民就業指南，函索即寄。

美加海外僱用公司
地址：九龍旺角彌敦道慶創興銀行大廈十六樓三號室（由長沙街入雷梯按15字）
電話：K八八四一八二　三〇八七五七

古今中外第一奇方
風濕特效鳳髓丹
一經服用 痛苦全消 功效奇妙 拍案叫絕
中國慈威大藥廠出品

劇烈性 頑痼性 風濕 骨痛 筋肉痛 關節炎
世界唯一斷根特效藥 德國實驗
普魯復力 PROVENA

羅馬餐廳
電話：740317－27
灣仔軒尼詩道68號 近修頓球場
著名牛扒 北歐風味 特價全餐 名廚主理 下午茶座 音樂悠揚 情調優雅 一流侍應
（歡迎訂座）

絲麗愛 清香黑髮乳
Restoria HAIR DRESSING
此髮乳一經施用，確能使枯白之髮恢復光潤，且俱有去頭皮止癢之特有超卓功效。
港九各大藥房均有代售

食靚翅在金源 買靚海味也在金源
電話：八四三一四四 八五八二八二
九龍金源館增早市
點心即製 水滾茶香
尖沙咀加連威老道64號 電話：六七七九六一

靚女街頭演奏音樂

來自加州年二十歲美麗的絲珊姬莉小姐於本月十三日，在倫敦外出散步之際和一班街頭音樂家一起練習音樂。絲珊小姐，將於本月十九日在倫敦阿爾拔堂由街頭演奏音樂者所組成的一次音樂會出現。（合衆國際社無綫電傳真）

詹森在國會發表最後演說
越南和平前仍將有激戰
但展望較四年來爲佳
促與俄談判限制飛彈發展

【華盛頓十五日合衆國際社電】詹森總統曾經說：在「達成一項越南解決辦法之前，越戰可能會有激烈戰鬥」。但是他於星期三晚在對國會所發表的一項最後演詞中說：和平的展望現在較以往四年中任何時期爲好。

他又說：「北越知道他們不能以武力來達成他們的侵略目的。在達成一項解決辦法之前，可能會有一番激戰的，但是這將不會使共黨獲勝。」

詹森總統在國會參衆兩院之前發表一項被認爲簡短的最後國情咨文，這距他把總統職位移交給共和黨當選總統尼克遜之前僅五天而已。

他說：他所感到遺憾的就是還未能恢復南越的和平。他又說：「和平的展望今天較自從北越四年多以前派正規軍進侵南越以來的任何時期爲佳。」

他促請美國參議院批准禁止核子散播條約，並說：進一步的拖延「將不會有助於和平運動的」。

他又說：美國亦應恢復其與蘇俄有關限制攻擊性和防衛性飛彈系統的談判。因爲「在發現一項減少超級大國武器數量之前，人類是不能無所恐懼的嚴峻前途的」。

詹森總統在談到他的外交政策時發表下述各點意見說：㈠自由貿易政策已有助於使美國成爲世界的貿易領導國家，故該項政策必須加以維持；㈡國際貨幣制度，是一種世界繁榮的工具，故必予以加強；㈢繼續謀求與蘇俄達成與美、蘇兩國和世界和平利益有關的協議；㈣美國外援計劃必要「充足地」予以繼續進行；㈤美國必要繼續支持地區性合作的努力，尤其是西歐方面爲然，這就是美國所關懷的一處特別地方。

詹森建議對外援助 數達廿三億餘
爲廿二年以來最少一次
下年度預算千九百億元

【華盛頓十五日合衆國際社電】詹森總統於星期三建議一項數達廿三億四千七百萬美元對外經濟援助預算，這是美國廿二年來經援計劃中數最少的一項撥款要求。

此外，他又要求國會撥三億七千五百萬美元作爲軍援，另二億七千五百萬美元來資助對外信用出售軍事器材計劃。他又把該後兩項名目列入國防部中而非援外預算中。

援助款項總數共達廿九億九千七百萬美元，其中包括經濟貸款和津貼以及軍事津貼在內。

【華盛頓十五日合衆國際社電】詹森總統星期三日提出下年度的一千九百五十三億美元的預算案。該預算案可支持再作一年的越戰，但預期將「在環境許可下，有次序地削減東南亞的經費。」

該項提議較現年度預算多出一百一十六億美元。

儘管對巴黎和談表示樂觀，但詹森仍以美軍將於一九六九年七月一日至一九七零年六月三十日的財政年內，繼續在越南作戰的假設作爲預算基礎。

但，最近越戰的降級已可從經費的削減看出來。原來的經費預算是二百八十八億美元，而結果只得二百五十五億四千萬美元。減少了三十四億，這是自從美國捲入越戰以來的首次削減。

但即使如此，國防經費仍將增加五億美元而達到八百一十五億美元。這是因增加飛彈部署，製造高速新核子潛艇，發展高度性能噴射戰鬥機，製造更多的砲艇式直升機以及改良其他武器之故。

尼克遜贊成 收入附加稅 再延長執行

【佛羅里達州基比斯卡尼十四日路透社電】當選總統尼克遜今晚表示支持詹森的要求，請收入附加稅……了解到詹森是與他同感的。這是尼克遜對詹森今晚所發表的國情咨文的唯一評論。

但尼克遜說：他仍相信附加稅在越戰需求和經濟條件許可下，儘早結束。他說：他應在六月三十日到期後繼續執行。

莎斯比亞招待記者
新總統就職禮費用 將達二百五十萬元

右：在競選運動期間，曾任爲當選總統尼克遜一個主要顧問的哥倫比亞廣播公司電視經理莎斯比亞，於本月十三日被任命爲美國新聞署長之後，在紐約記者招待會答覆各項問題。

下：爲尼克遜就任爲美國第卅七任總統，在國會大廈門前所興建的平台，經於本月十四日建成。圖中前景，是爲電影和靜片攝影人員而建築的看台。尼克遜將在圖中背景的那個平台上宣誓就職。此次就職典禮所耗去的費用，是美國歷史上最爲浩大的，估計耗費二百五十萬美元。（合衆國際社無綫電傳真）

美反通貨膨脹預算 將可盈餘三億餘萬

【華盛頓十五日法新社電】詹森總統今天向國會提出下一財政年度一項反通貨膨脹預算草案，顯示盈餘有三億四千萬美元。

那項包括在今年七月開始的財政年度預算案，規定歲出爲一九五三億美元，歲入爲一九八七億美元。

爲着達成此舉起見，詹森總統勸告國會保持去年六月所實施百分之十的所得稅附加辦法，俾應付日漸增加的越戰費用。

該預算案包括下列各項：㈠軍事費與現財政年度大致相同，但在東南亞方面的支出，則將減少三十四億美元。㈡由國家所資助各項社會計劃的費用，將增加七十八億美元，并代表該預算案百分之三十四。㈢援外款項，將依照其正常數額重新予以確定，并將增加九億六千六百萬美元的貸款。

英出現赤字 帑值又報跌

【蘇黎世十四日路透社電】英國十二月份貿易逆差五千五百萬鎊的消息傳出後，英鎊今日在此間外滙市場下跌十二點子。商人們說，倫敦方面宣佈這消息之數分鐘，英鎊對美元的比率由較早時之二點三八六二下跌至二點三八五零。

【倫敦十四日路透社電】政府宣佈十二月份的海外貿易赤字爲五千五百萬鎊後的幾分鐘之內，英鎊今晨急劇地下跌。「可悲」和「可怕」就是外滙市場商人們對這種情況所下的判斷，他們於今日較早之時，曾把英鎊對美元之比值，由昨晚的二點三八六一，提高至二點三八六五。至是，當上月之出口和轉口貿易下跌三千萬鎊而入口僅跌五百萬鎊之消息傳出後之數分鐘以內，英鎊的最高與最低比率下跌至二點三八五五與二點三八四五，即是其對美元比率之平均值爲二點三八五零——下跌十五點子。

今年日本造船業 仍高踞世界首位
以次爲西德瑞典英法

【西德漢堡十四日法新社電】西德造船協會說：一九六八年，日本仍是世界上第一造船國家，其次是西德、瑞典、英國和法國。

該會說：首五個國家的造船數量是：日本——二千九百三十萬噸；西德——一百四十萬噸；瑞典——六百二十萬噸；英國——五百二十萬噸；法國——五百萬噸。

它說全世界的總定單數目是七千六百萬噸。增加了百分之十五。

英查理斯王子 受訓六個月後 單獨駕機飛行

【倫敦十四日路透社電】現年廿歲的英國王位繼承人查理斯王子經過六個月訓練後，於今天作他第一次單獨駕機飛行，該項訓練飛行，包括把溫莎古堡的一個馬球場改建爲一個機場。

查理斯王子乘坐一架皇家空軍「花栗鼠」式飛機單獨飛行五分鐘。有關他的單獨駕機飛行的消息，已用電話通知女王和王夫愛丁堡公爵。自從查理斯王子於去年六月三十日開始飛行訓練以來，他已有在空中飛行十四小時半的紀錄。一名皇家空軍飛行員平均經過十五小時訓練飛行後作單獨飛行。溫莎古堡的馬球場已於去年十月間改建一個機場，以供王子訓練飛行之用。

蘇將再放太空船 與聯邦四號會合

【莫斯科十四日法新社電】消息靈通人士今晚說：一艘載有三名太空人的蘇俄太空船「聯邦五號」不久（可能明天）將發射上太空，以與「聯邦四號」太空船會合。

這種操作將是蘇俄科學家認爲建造軌道月台所需要最重要步驟之一，以便將來派由人駕駛太空船進入星際太空或月球去。

卸任美駐日大使 經西貢返華盛頓

【東京十五日美聯社電】卸任的美國駐日本大使約翰遜已於星期三日乘搭一架特別專機，經西貢返回華盛頓，準備就任國務院主管政治事務副國務卿之職。

在西貢，他將會晤彭克大使，他計劃於一月十九日抵達華盛頓。

格雷之母會石寶德 表示已有信心 可使兒子獲釋

【倫敦十四日法新社電】據路透社記者格雷（他過去十七個月在北平受到軟禁）的母親格雷老太太今夜說：她「第一次感到真正的信心」，認爲劉正樞最後做到每一項事情，俾使到她的兒子獲得釋放。

她是在倫敦外交部與最近主理遠東和南亞洲事務的外務次官石寶德勛爵會談一小時之後，發表此項談話。她說：「我現在愉快得多。」

但官方人士隨後說：石寶德勛爵對於爲格雷所作的努力，「并沒有若何新的發展，可以報告」。

石寶德勛爵在上個星期四曾邀約中共臨時代辦沈平，俾與他商討格雷一案和已知或相信在中國大陸被扣留其他十二個英國人的事件。沈平那時對於這些事件，并未有說明若何事情。

今天的會談，是應石寶德勛爵的邀請而安排，俾代替原預定在聖誕節以前，但因格雷太太的其他約會以致延緩舉行的一次晤談。

一架美客機 在米蘭迫降

【義大利·米蘭十五日合衆國際社電】美國聯合航空公司一架BAC一一一式飛機，在起飛前往英國之後，於星期二晚顯然作一次被迫的降落。

最初的消息說：該機是墜毀的。但趕到現場的消防人員報導說：該機在起飛數分鐘之後，曾降落在米蘭郊區的一個機場。初步的報告說：有兩個人受傷。

北約十四國防部長會議
布羅西奧發表意見 將與東歐國家修好

【布魯塞爾十四日法新社電】北大西洋公約組織秘書長布羅西奧今日說：公約國家不久應與東歐重修外交和好政策。

他在十四公約國國防部長會議前兩日發表意見說：「在政治生涯的現實中，我們不能將捷克事件的悲哀長延很久。」在此間一個由美國商會招待的午餐席上，布羅西奧說：捷克事件已表明出蘇聯未有放棄使用武力。

他說：只要蘇聯的威脅仍持續着，德國和歐洲仍分裂着，大西洋聯盟是不會解散，亦不會作重大的改組。

但他補充說：「與東歐的關係應重新開始，並由文化經濟方面開始，他要求北約國家在這方面應同樣作出努力。」

北歐航機在加州失事

上：北歐航空公司失事事件的兩個生還者，於本月十三日獲救之後，在洛杉磯一間醫院披上毛氈蜷縮在一旁。（合衆國際社無綫電傳真）

下：一個美國海岸巡防隊，在一艘輪船上望住於本月十三日晚在洛杉磯國際機場降落之際，在加州南部海岸外在海洋內撞毀一個北歐航空公司DC八式飛機的機身。來自該架客機的一個浮筏，在該機墜毀後面漂浮。該客機的尾部在撞毀之後不久，已和機身分離。在此次失事事件中，有四人死亡，廿九人獲得生還，并有十二人失蹤。（合衆國際社無綫電傳真）

瑞典向北越建議 停戰後願供援助

【北平十四日法新社電】外交界人士於今天在此間說：瑞典已對北越建議願意在越戰結束後，對北越提供重建援助。

瑞典駐北平大使柏德里在瑞典正式承認北越前數星期最後一次訪問河內時，對北越作廣泛意義的提出該項建議。

北越似乎十分希望在蘇俄或中共可能給予的援助之外還獲得先進西方技術。北越當局還未表示他們需要瑞典可能提供何種援助，瑞典與其他如挪威和丹麥的斯干的納維亞半島國家合作對北越提供援助。

一種可以想像的援助，將是爲北越沿海交通供應海運船隻，因爲北越在戰後希望與南越發展貿易，尤其是在供應北越的米糧方面爲然。

反美核潛艇示威 日左派政黨發動

【橫須賀十五日合衆國際社電】日本社會黨和日本共產黨，於星期三宣佈他們將發動一項示威運動，俾抗議美國核子動力潛艇「潛水者」號（現時停泊於橫須賀港口）在日本的訪問。

據該兩個示威運動的發動者說：他們將動員群衆二萬人。該「潛水者」號潛艇，于星期一晨抵達此間，俾艦員作一次休憩訪問和裝運供應品。

該項集會，將在該海口附近的公園內舉行，並將在通往該個軍港的大街舉行一次示威運動。那項集會和示威運動，將分別舉行，首先由共產黨和工會會員於下午二時，接着由社會黨於晚間舉行。

出賣原子秘密給俄人 美諜蘇布爾提前獲釋

【賓州·里維斯伯十四日法新社電】一九五一年因與間諜案有關而致被判入獄三十年的蘇布爾已於今天從獄中獲釋出來。該案中的主角羅辛堡夫婦已被處決。蘇布爾的獲釋是奉紐約上訴法庭的命令而照辦的。紐約上訴法庭於星期二諭令立刻釋放蘇布爾出獄，他是因把原子秘密交給蘇俄而致被判入獄三十年的。

北歐航機墮加州 廿二名乘客遇難

【洛杉磯十四日美聯社電】一架北歐航空公司的飛機，於星期一晚準備降落洛杉磯國際機場時，墜落海中，在海面漂浮着。機上的四十五人（卅六名乘客和九名機員），經有廿八人獲救，另有四人罹難喪生，十二人失蹤，可能已經罹死，另有多人受了傷。

這架巨型的DC八型客機，是從哥本哈根經西雅圖飛抵洛杉磯市的，在離岸八哩未發出警告便墜下水中。

該飛機在墜海數小時後，仍然浮在海面。該機原定於下午六時零五分抵步。由於天氣惡劣的影響，使機場倘需關閉，故它仍在空中盤旋九十分鐘，然後才開始着陸。它於七時四十分便在雷達幕上失去蹤跡。

盟軍西貢周圍掃蕩戰 擊斃越共達三百餘人

【西貢十五日美聯社電】盟國軍隊於星期三在西貢以東，以西和以南的和大戰中共擊斃共軍三百餘人。美軍指揮部於星期三報導說：該項最猛烈的軍事行動，在敵軍對美軍車隊的伏擊受到粉碎的時候，使到敵人死亡一二二人。

共軍砲襲美軍基地 傷亡不大

但共軍砲手，於星期三發射十五枚重迫擊砲彈，轟入在東三（在西貢西南約四十五哩）美軍第九師部裡面。一個非官方消息說：一個美軍士兵和兩個政府軍被擊斃，另有美軍廿六人受傷。據悉：有八座建築被擊毀，另有十六座受到損壞。

本港股市行情
一月十五日上午股市行情報價

股票名稱	最高成價	最低成價	成交股數
滙豐銀行	二〇八	二〇六	[illegible]
東亞銀行	一〇八		[illegible]
會德豐	一〇・四	一〇・二	[illegible]
九龍倉	二一・四	二一・二	[illegible]
黃埔船塢	四五	四四・七五	[illegible]
太古船塢	二八・三	二八・二	[illegible]
均益倉	一九・一		[illegible]
大酒店	三一・二五	三〇・五	[illegible]
城市酒店	一二・三	一二・二	[illegible]
置地公司	六二・五	六二	[illegible]
巽富利士	二三・三		[illegible]
信託公司	一一・七一	一一・七	[illegible]
電車公司	一二・四		[illegible]
九龍巴士	二九・四	二九・二	[illegible]
油蔴地小輪	五四	五三	[illegible]
九龍電燈	三三	三二・五	[illegible]
香港電燈	二九・五	二九・四	[illegible]
電話公司	二九	二八・九	[illegible]
電話公司	二九	二八・八	[illegible]
煤氣公司	一三・三		[illegible]
和記企業	一三	一二・九	[illegible]
怡和	二四・六	二四・五	[illegible]
青洲英坭	二二・六	二二・五	[illegible]
屈臣氏	六三・五		[illegible]
生力啤酒	五三・五	五三	[illegible]
香港飛機工程	四五	四四・七五	[illegible]
牛奶公司	五三	五二	[illegible]
連卡佛	三五・二五	三四・七五	[illegible]
聯合橡膠	一一・七五		[illegible]
紗廠	一〇・四	一〇・二	[illegible]
南洋紗廠	一三・四	一三・三	[illegible]
南海紗廠	二三・二	二三・二	[illegible]
聯業紗廠	二七・四	二六・九	[illegible]
遠東企業	一八		[illegible]
聯合企業	七・五五		[illegible]
鋼業	六・三	六・三五	[illegible]
隆豐投資	一八	一七・六	[illegible]
國際太平洋投資	六・一		[illegible]

清楚點，便是女同性戀的鏡頭，電檢處一度要下令禁映，因爲其剪刀最多的地方，我們常聽的好手，「英雄無用武之地」。這是華納奇情肉慾巨片「狐惑」去年中曾送電影檢查處檢查時，被下令禁映。

……到的是某男明星又與某艷星仳離，很少聽到影城的快樂夫妻，其實也……

……認爲除了播映外國片集外，最好最妙，還是自己拍一些，這會有更好的效果。但，一直以來，兩個電視台，都是播映外國片……

藍光特務隊 萊反德特工

中文電影的間諜片集「藍光特務隊」，因爲……男主角馬智，長時期留在敵人境內，而且穿插於……孩子，身上是少兒，五呎七吋呢！……作爲一個好演員，除了出色的外型以外，還需要具備很多東西……

太平 國泰 新世界 好世 環球 都城 利舞台 同映
滿 戰勝寒流 日日滿場
蔓莉蔓莉
呂奇 編導
陳寶珠 呂奇 謝賢 馮寶寶 ……

麗聲 皇后 皇都
今天獻映
聯美公司到歡笑地諾巨片
諧星泰斗 彼得斯拉 主演
龍鳥舞會

荒唐絕頂 爆笑百出
全部七彩

東方 快樂 金國
爆火巨片
明天獻映
金剛鑽大劫案
李察哈里遜 戴娜羅莉絲 首次合作
巧奪天工 大開眼界

有聲有色有情有味

金星
今天四場 一連特別選映
廣東民間俠傳精打鬥彩奇巨片
黃飛鴻 虎鶴爪
關德興 主演
今天五點公餘場
虎將長征
明天正場放映：飛俠小白龍

樂蒂名作獻映週
今天全線 續映最後三天
娛樂 荷李活 玉堂春
倫敦 琦人艷婦
黃金 原野奇俠
京華 倩女幽魂
樂都 花田錯
金華 夏日的玫瑰
國賓 紅樓夢
國民 卑女傳
聯邦 梁山伯祝英台
國際 福星高照
明星 亞洲 夜半歌聲
娛樂荷李活倫敦明聲亞洲每天加早場

紐約 大世界 麗宮
今天獻映 神怪恐怖 色情浪漫 巨片
扇子町 京
同場獻映
鬼妻怪談
全日本女子摔角比賽

凌斯 百樂門
今天續映 睛虎狂龍
今第22天仍映 畢業生
貞忠傳

新世界
今起五場
七彩大胆香艷刺激巨片
亂世大結局
桃花逐水流

好萊塢雖係離婚最多地方 但仍有快樂夫妻婚姻極滿意

·前座客·

[illegible]最多的地方，我們常聽到的是某男明星又與某艷星仳離，很少聽到影城的快樂夫妻，其實也有一部份難能可貴的銀壇夫婦，婚姻數十年仍能堅守不渝，可惜我們少提及他們而已。

影城常被形容是一個不道德的地方，男女濫交，夫妻關係隨便，合則來不合則去，然而許多事實的確被我們遺忘了，不少模範夫妻，婚姻保持良好的關係，不幸他們的恩愛，都被影城接二連三發生的離婚事件湮沒了，最近是森美戴維斯與韓白麗仳離，玻皮狄與美亞花露分道揚鑣。加利格蘭與妻子女明星戴安妮離婚。然而的確有一部份的影人，還不是與他們一樣的職業嗎？他們能共諧白首，并無異念，仍在銀幕露面。

最典型的老牌影帝佛烈特馬殊，與女明星太太佛羅倫絲艾特莉治，已結婚四十一年，他們的婚姻基礎穩如磐石，過去他倆常在影片上共同出現，一九二七年結婚以來，好萊塢并沒有傳出他們的婚姻不和的任何消息。影帝佛烈特力馬殊，迄仍寶刀未老，仍在幾部片內客串頗重要的角色。

與他們有同樣婚姻記錄的，是穀賓尼，他的妻子是前女星瑪莉梨溫絲頓，兩人在銀幕及電台拍檔了許多年，現在已渡過了四十一年的快樂婚姻。

榮爾格拉斯與妻子海倫，已結合卅七載，梅榮是美高梅公司的老牌影星，迄在銀幕仍見他的蹤跡。女星羅莎蓮羅素與她的導演丈夫佛烈比里遜已結合廿七載，迄仍是恩愛夫妻。菲爾哈利斯與女星雅麗絲菲結婚廿六年，婚姻非常鞏固。

有若干明星在第一次結婚失敗後，二度穿嫁衣裳，婚姻則成功，歌星冰哥羅士比的第一任妻子狄西逝世後，再娶了一個更年青的妻子。

女明星嘉蒂格蘭，快樂地渡過了十一年，大導演法蘭卡勃拉、愛迪阿爾拔、卜合等的婚姻均在廿五年左右，至於其他還有不少明星，與他們的配偶維持了廿五年以上的夫妻關係，迴至其中一人死亡，才結束婚姻關係。這包括已故大明星姬莉絲阿倫，查爾斯羅頓，珍納麥當奴，佛蘭雅士提，他們的妻子或丈夫，都是在婚後廿一年才去世的，好萊塢的夫妻關係，還有好的一面存在呢。

幾乎被人忘掉了的硬派男星占士格尼與妻子法蘭絲士，結婚四十六年，占士格尼戰前以「一身是胆」一片成名。此後，在許多警匪片內，担任打仔的角色。數年前才息影的，男星梅……

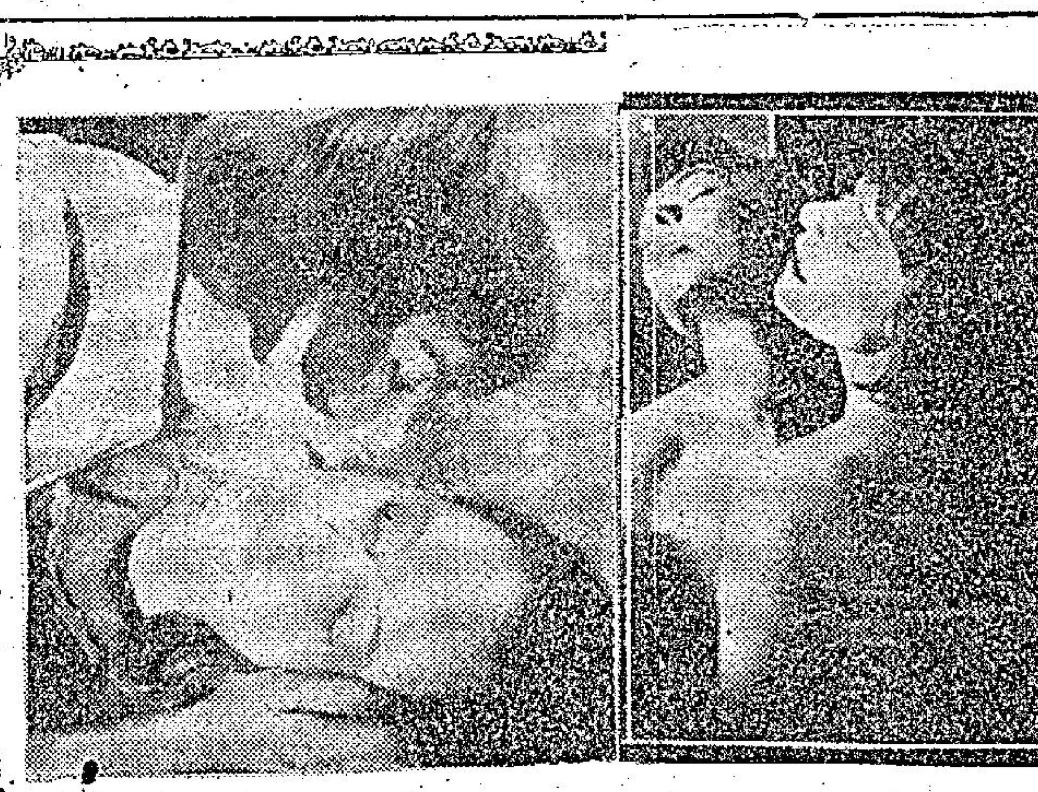

[illegible]清楚點，便是女同性戀的鏡頭，電檢處一度要下令禁映，因此剪刀的好手，「英雄無用武之地」。這是華納奇情肉感巨片「狐戀」去年中曾送電影檢查處檢查時，被下令禁映。

「烏龍舞會」中一個荒唐鏡頭。笑彈彼得施拉主演開心滑稽七彩巨片。

照下談談 楊羣來港與國泰傾談

江紫楓

此文見報時，楊羣相信已經由台灣來港了，此來港目的有二：一是為剛在台拍竣的新片配音。另一便是與國泰公司總經理楊曼怡洽談有關雙方的片約問題。

原來，楊曼怡月前赴台時，便是口頭邀請他參加國泰的三部新片演出，這三部影片將分別由樂蒂、陳曼玲、南紅分任女主角的，他担任男主角，由楚原執導。

當時楊羣是口頭答允，不過他曾向楊曼怡表示：在上述三片中，除了樂蒂之外，他必須排名在另兩位女星之上，當時楊曼怡曾允予考慮，因此雙方並未正式簽約。

楊羣在台時，曾加此對人說：「由於樂蒂去世，情形已經改變，目前國泰是否仍有意邀我參加三部新片演出，也不知道。」因此，他這次赴港後，將就這方面與楊曼怡進行洽商。不過，他仍將堅持提出的排名原則，假使楊曼怡不能接受的話，他寧願放棄國泰給予他的這次機會。

楊羣表示：除了一些資深的老牌演員例外，除排名問題是他的一貫態度，他寧願在片酬上讓步，但排名問題決不能作絲毫讓步。

國泰對他如何？這當然留待事實證明，祇是，國泰準備開拍的三部片，所知，在星的楚原，也在日間返回來香港了，因此，算是國泰不會放棄拍這三套戲，但可以肯定的說，最快也要過了農曆年後，才會正式開拍，屆時，相信邀那一位女星，担任樂蒂那套「春殘夢斷」，也會正式決定下來。楊羣在台灣，正在為國泰拍另一套新片「路客與刀客」，此片尚有一大段時間，才可拍完。楊羣現在來港，該片的導演曾澤，祇好先拍其他了。

說來，國泰的[illegible]，並不是宣傳上的攻勢，是的確走在這方面發展的，就以一九六九年來說，這個一月份，僅過了十多天，便開拍了四套片了。

第一部是高立所執導的「嘉嘉」。此片是以兒童為主，演嘉嘉的是一個千辛萬苦挑選出來的蘇賢，是一位年僅八歲的女孩子，男主角趙雷，女主角使人出乎意外的是起用以演惡露稱的汪玲。

第二部是「神經刀」，此片是在極照寫劇本，王天林導演，一直在盛傳，男主角是陳厚，現在事實證明，男主角是國泰力捧的秦祥林，女主角是日前由台灣來的秦萍，另一小生是張沖，田青以客串名義助陣。

第三部是文石凌所執導的「鷹爪手」，主角是陳曼玲、張沖、朱牧。

第四部是劉芳剛所執導，陳浩、李琳琳、喬莊主演「家有賢妻」。

清彈淺唱

鳳卅

要覓「知音」乃可在港

「天涯何處覓知音」，越影越旺。在香港，「知音」顯然就多得很。

妖精打架鏡被剪

美國影片「露絲瑪麗之嬰」，因有女星米亞花露裸體演出與魔鬼交歡鏡頭。在英上映前，被檢查處剪去。

這是如假包換的「妖精打架」了。

六歲開始受性教育

西德學校下期開始實施性教育，已編好課程，包括性病、生育控制及避孕等等，由小學一年級開始。

六歲兒童，即接受性教育，其模糊之處，比未接受性教育更甚。

蔓莉蔓莉我愛你

建環故事

㈣寶珠、呂奇重建生活不久，接獲路恭病重消息，呂父子情深，呂奇星夜趕回家去，殊料這是一條「調虎離山計」。

新聞明星 繼差利卓別靈後新笑匠彼得斯拉

貝茜

「良宵花弄月」及「烏龍舞會」兩部巨片公映的時候，哄動電影界，票房收入甚豐，眞是驕世之作。現在名導演布力曼德華繼以上兩片後再接再厲拍攝第三部同一性質的諷刺大喜劇「烏龍舞會」，在這個富麗堂皇的舞會裡，突然介入一位不速之客，於是乎烏龍百出，荒唐怪誕，佈置得五彩繽紛的會場立即變作一團糟，由此可想像到當時的情景是何等有趣，那位不受歡迎的嘉賓由千面人彼得斯拉飾演，彼得是繼差利卓別靈之後的銀幕新笑匠，他能夠扮演多類型角色，比前者更成功，更會製造笑料，不愧被譽為荷李活第一流諧星。四十一歲的彼得如日之中天，早已達名利雙收目的，但仍野心勃勃不斷地追求更高的成就。故此他的演技越來越洗練，越來越突出，這點我們可以在本片裡欣賞到。跟彼得合作演出的是曾息影六年的藝術女星歌羅汀朗潔，這顯明星曾有過一段絢爛的歷史，婚後息影，為着料理家務，祇好暫時放棄銀色生涯，繫上圍裙作主婦，但是她並非完全脫離表演事業，過去數年內一直担任電視片集「絕處逢生」的演出，贏得不少觀衆讚許，本片是她復出後第一部傑作，與彼得攜手是天造地設的配搭。

已非昔日吳下阿蒙 域多利奧加士文向影壇捲土重來

意大利男人，會是知情識趣的情人嗎？應該是，著名的銀幕大情人，如前期的華倫天奴，近期的羅山奴巴拉西，現時的馬斯杜安尼，皆是意大利人，對黑色鬈髮，一對黑眼如火炭的熱情意大利男人，且有經驗的涉莉溫德絲說：「意大利男人是很不錯的，但他們祇能做情人，做丈夫就糟透了。」

涉莉的前夫，域多利奧加士文，對她這番話不欲答辯。他是以演「粒粒皆辛苦」及「人海情潮」，有名國際，往美拍「幻想曲」等片時，以翩翩丰度和瀟洒笑容，使涉莉着迷，和他結婚，生下女兒維娜。

但婚後兩人事業皆不得意，常常吵架，域多利奧終於和涉莉離婚，返回意大利發展。

人終究是要在生長的地方，才感到有根，有屬冷感，心定而後能發揮才華的。域多利奧返意，擺脫過往小白臉浮滑白相人的角色，轉演人物有個性，劇情有意義的電影，從「七夜風流」、「午夜風流」、「風流王子賊美人」開始，他又恢復昔日名氣，但此時，他不是油腔滑調的游俠郎，人再樂加[illegible]出人生經驗有深度喜劇演員。他和安瑪嘉烈拍的「胭脂貓三戲山大王」及「慾魔」便是表現人逃不出社會壓力的諷刺喜劇典型。

已經再婚的域多利奧，最近除拍片外，致力寫作，他打算編劇本，同時寫個短篇小說集，在社交活動，他依然有興趣。

諷刺香艷喜劇「胭脂貓三戲山大王」的山大王域多利奧加士文，禁慾五年，一旦進入凡俗，又再大開色戒。

以事論事 論電視應該自拍片集

方哥

對於電視所播映的片集，方哥曾不知多少次，認為除了播映外國片集外，最好最妙，還是自己拍一些，這會有更好的效果。

但，一直以來，兩個電視台，都是播映外國片集，而配以粵語對白。所知，有綫電視，早在兩年前，便自己拍不少電視片集的，不知甚麼原因，遲遲不推出？

而聽一些曾經看過這些片集的人說，效果欠理想，故情願棄之。方哥認為並不，儘管未看過，但可以肯定總比一些其他影片更受歡迎。

以事論事，最低限度，自己所拍的電視片集，起碼是新，總比一些殘舊的粵語片好，一些配以粵語對白的菲律賓片勝一籌。

何況，拿出來看看各方面反映如何？認為可作為了，以後自己拍，其一，新的號召，可以吸引多一些觀衆，其次，轉賣給別的地方電視台，有利可圖，其三，不用總是因爭購舊的粵語片。其四，可以使一些電視藝員，電影演員，多一些發展機會。

平心而論，以目前有綫電視的各方面設備，自己拍電視片，是大有可為的。新的電視片加上新的真人節目，用戶便不會在為那二十塊錢月費而有所顧慮了。＊＊＊

電視花絮 藍光特務隊 萊反德特工

中文電視台今晚播映的間諜片集「藍光特務隊」，因為男主角馬智，長時期留在敵人境內，而且穿插於高層機關，日夕接觸着的又都是炙手可熱和殺人不眨眼的魔鬼，故其本身安危，與所面臨的許多驚險遭遇，都是非常得人關心的，也由於這個緣故，使此片集得以大受歡迎，許多觀衆，到了七時卅分便會記得在電視機前，留意收看，今晚它所播映的「妖戰狂人」，又是一齣非常引人入勝的戲，內容的是在希特拉的身邊，有一個叫范舒文的傢伙，正是個野心家，他企圖勾結盟軍，推倒希特拉，由他登上元首職位，這秘密也為馬智發現了，由是，他和范舒文又要展開一場勾心鬥角的精采搏戰。

影圈動態 在女孩子叢中夏雯出人頭地 她的男朋友說阿雯男人個性

·馮輔·

[illegible]！當你看到她，你會睜大了眼睛，然後直低下眼睛去看她的脚，看看她脚上穿的可是特製的高跟鞋？這也難怪你，誰叫她長得那麼高呢？這種身高在東方女孩子身上是少見，五呎七吋呢！

關於這一點，她很得意，她得意的是：我名符其實呀！對了，她本姓龐，就是那個龐大的龐，偏偏名叫若男，先是君臨的外型，確也名符其實了。

她的男朋友都說她這個性都像男孩子，據說有好些男孩子把她當成男朋友一樣，一起玩，一起打球，一起開玩笑。過馬路，她不要人扶一把，拍戲摔了一交，也不喊一聲痛，爽爽脆脆的性格，沒有忸怩，也不作狀，有甚麼不愉快，像一陣風一樣，發了一陣脾氣，然後又談笑風生。

然而，有太多的地方，她還是很女性化的，她愛逛街，愛買自己眼中的新裝，愛買新式的化粧品，有時出一趟[illegible]明朗而亮麗的夏天。

作為一個好演員，除了出色的外型以外，還需要具備很多東西，夏雯很幸運，因為她在先天上已够條件成為一個好演員，至少有她自己特殊的一型。

「亡命八傑」這部片子現在又拍完，從這一套戲的拍攝過程中，她多少已體會得出「拍戲」不是一件簡單的事情。如果這套片對她來說，是一種嘗試，那麼從這一個嘗試裡，將使她成為一個單純的、嚮往成為「明星」的女孩子，變成一個肯下功夫的好演員。

銀幕透視 曹達華復出開拍武俠片 陳寶珠蕭芳芳片場演相見歡

·康清·

曹達華出現影人茶市時，康清逐趨前往採訪，曹達華講，他要在短期內再進入水銀燈下，重過拍戲生涯，是確有這麼一回事，他表示，他對偵探片及武俠片都有濃厚興趣，尤其後者，以觀衆喜愛而又可以較高地掀起外埠版權，在商言商，當然不敢逆流，曹達華復出，首部片乃係古裝武俠片，沒有更改的餘地了。

由於精神欠佳，曹達華溜別銀燈，算起來已有兩年多的日子，尤幸過去曾經顯赫一時，影迷對他的名字，總不會忘掉了。曹達華有興趣復出，這理卻基於此焉。

曹氏主持的文華影業公司，要拍的武俠片，是決由陳寶珠與曹達華領銜主演者，導演人選，迄今尚未作最後的決定，至於劇本，曹氏已經寫得了一個較合自己滿意者。

在曹達華息影期內，圈中曾有人傳說曹氏進入青山精神病院靜養一節，當康清向他提及，曹氏大力否認，是非來自是非者，半點也不真確也。

再在大家跟前談笑自若的曹達華，予人丰度如昨之感，一派朗朗的率直性格，依舊不見改變絲毫。

在武俠片吃香的日子，不少影迷對「銀壇鐵漢」曹達華表示惦念，在提刀躍馬的記憶裡，曹達華屬硬漢一名，別人都拍得那末起勁，反而不見了曹達華的蹤影，彷彿是此類片的觀衆一項難以填補的損失，而今，曹達華又以硬橋硬馬姿態返回影圈來了，希望他雄風猶在，在刀山劍叢之中，殺出一條新路來。

由來已久，陳寶珠和蕭芳芳這雙金蘭姊妹，甚少碰在一起，人傳說，這雙姊妹因名利關係而有「心病」，可是，昨晚在華達片場，突然出現一個頗為感人而又別饒意義的場面，就是這雙姊妹竟兩碰頭，而且大家談得十分投契，寶珠主動到另一影棚與芳芳晤面，而芳芳拍的是「香噴噴小姐」，寶珠在旅拍的是「娛樂之戀」；她對芳芳要退出影壇一說，甚表關懷，出言相勸，希望芳芳不要在此時此刻，毅然離開廣大的觀衆。芳芳聞言，雙眼之睫也為之濕潤，不過，姑勿論寶珠所勸，效果如何，然而寶珠與芳芳間的姊妹情深，和外間謠傳之懸殊，可想而見。

芳芳對寶珠在星馬情況，也一一細問，互相關心，這樣場面，多年來實為罕見者。

伍瑞蘭讀友：何濤已不屬邵氏人，且下，他正和芳芳一道主演「香噴噴小姐」一片，至於他在台灣拍外景的實驗電影，他日是否會在港放映的問題，據康清瞭解，該片不但有計劃在港公映，甚至東南亞各地，也是有機會欣賞到的。此覆。

影城動態 高寶樹當副導演 悉心教孩子們演戲 第一流攝影師助陣

·金羅·

「兒女是我們的」，是邵氏公司近年來最突出體裁的一部影片，一群活潑可愛的小孩子担任最重要的角色，寫出父母之愛，夫婦之愛。故事的背景，是一個不幸的人家，這個家庭，由凌波和楊帆建立的，本來是一個小康之家，但孩子一個一個的生下來，一共生了五個，因此，家道的生活也就更艱苦了，後來楊帆更在一次意外事件中喪生，凌波獨力維持了這個家庭的重担。

在這個世界上，窮苦的人家是比富有的家庭多，我們電影的描寫範圍，也應該顧到社會上這一個現象，大多數家庭並不是天天開舞會的，而是在生活的重担下掙扎着，我們的鏡頭，也應該指向這個角度。「兒女是我們的」是含有「幼吾幼以及人之幼」的倫理美德，是一部寫實的生活偉大製作。這套片在導演岳楓的指揮下，已近尾聲了，去年底岳楓到台灣拍取一部外景鏡頭，主角凌波與攝影師鮑學禮一同前往，拍了一些山崩的驚險鏡頭。

岳楓處理這套片，是加倍辛苦的，他和副導演高寶樹要一個個教小孩子們演戲，而攝影師鮑學禮的技術也是第一流的襯托，使影片生色不少。

高寶樹現在除了演戲，還担任了好幾套片的副導演。據她說：「剛拍完了「兒女是我們的」，副導演工作是可以放下來了，但是，有我演出的幾部片子，有吳家驤所執導的「愛」，武俠片「飛燕金刀」。最近又演了一部由秦劍所執導的時裝片「雙喜臨門」，還再跟岳楓老爺所導的武俠片「武林風雲」做副導演的，你看，事情不是一大堆嗎？」

據她說：最近秦劍還答允她教她學習剪接工作，看來，這位從影日子不短的女星，眞的有意在編導方面發展了。

冬暖

建環故事

㈤阿金抱着孩子來吃麵，說是丈夫死了，老吳不信，阿金說是眞的，她給人家幫傭，小孩要交給老吳看她帶，老吳說：「孩子哭了怎麼辦？我又沒有奶！」

七先生 請君入甕

龍公作

快樂園

太安 特備太安樓 今天四場 一點半 三點半 六點半 九點
亨利方達 羅拔 賴恩 主演 華納王牌戰爭片
坦克大決戰
七彩 闊銀幕 特長 不加價
明天十一點早場 地下軍勇破坦克陣

應萬千影友要求 紀念樂蒂逝世 特別獻映
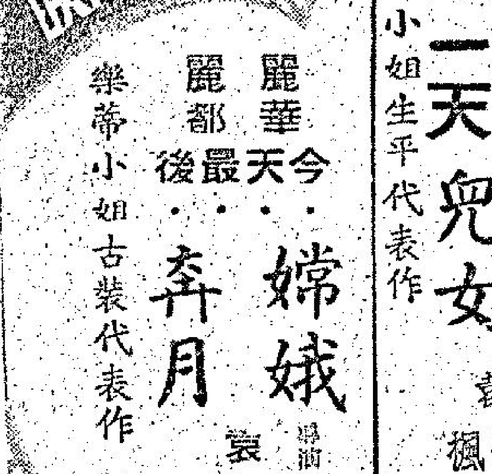
新都 民樂 仙樂 今天最後一天 樂蒂小姐生平代表作 亂世兒女 導演 袁秋楓
麗華 麗都 今天最後 樂蒂小姐古裝代表作 嫦娥奔月 導演 袁秋楓
國泰

大華 第廿六天 歐洲公司夠辣夠味七彩巨片 天娜奧夢本眞鎗上鏡！ 絕處逢生
明早 野戰雄師

利舞臺 國寶 麗聲 皇后 皇都 東城 東樂 宮 東樂
好評如潮 越映越旺 今天四場 2.30 5.30 7.30 9.45
天涯何處覓知心
封面模特兒
桃源春色
聯美滑稽荒唐大笑彩片 看個飽！笑個飽！ 一流笑匠彼得斯拉得意傑作 烏龍舞會 五彩繽紛男女混集 荒唐怪誕烏龍百出
今天放映 台灣出品七彩武俠巨片 龍吟青鎮 張美瑤 楊群 歐威主演 明天放映巨片鐵骨傳 明十點半映 少女懷春
今第三週 歌倫比亞七彩文藝巨片 玉樓春曉 下星期早場映 鐵甲金車
港九首輪影院聯合廣告

總統 國華 皇宮 樂聲 新聲 金冠 新華 豪華 金門 東方 快樂 金國
今天最後四場 明天 金剛大劫案 老千騙王佈大巧局
第十六天：冠軍巨片 李察波頓 奇連伊士活 壯士雄風
今天四場打鬥鉅片 鐵林二虎 打得真爛！打得真巧妙
今天最後四場 紅玫瑰地下軍 明天 三院 胭脂細山三大戲王

尚有戲院刊第式頁及第四頁

本港警察將增加至一萬四千人 擴充防暴實力

在計劃中未忽略改善警員待遇 左派罷工工人仍有三千人為無業遊民

【本報訊】如政府接納警方之計劃，本港警察將於一九七三年時擴充至一萬四千人，比目前多三千人。

警方現行計劃係今年增加六百人。現有人數雖略少於規定之員額，但徵募新人方面，尚無困難。警方向政府提出之建議中，其一爲將防暴隊由四大隊增至八大隊，防暴隊人員平時則担任例行工作，但如遇緊急事態，則組成防暴隊。如獲批准，則訓練與編組將於今年進行。

當一九六七年港共騷亂時，警方須抽調大批負責例行任務之警員，臨時編成防暴隊，相信警方之計劃係有意擴充足夠之防暴實力，俾遇事時仍有大批警員繼續執行例行工作。

同時，警方計劃增設十五部裝甲車，主要供新界使用，裝甲車對於拆除炸彈與地雷，或逐出藏身房屋之有武器人物，至爲有用。

據傳，警方並未忽略警員待遇問題，在新擴充計劃中，希望初步將不列入長俸計之津貼亦併入底薪。

警方如何靈活應付各種任務之想法，前年騷亂曾考慮組特別邊境巡邏隊，據了解，警方基於若干理由，認爲不切實際。

擴充警察實力不特應付港共，並基於毒品，小販、賭博、交通、非法運輸與普通犯罪等問題。

據消息靈通界指出，目前賭博違例案日有百起，即三萬五千宗一年；毒品案一萬四千宗一年，交通案二萬多宗一年。前此等案件，不但不能嚴厲控訴便可應付，反之，且能引致貪污。

政府對於港共之威脅並不存幻想，相信港共目前在學校方面最有進展，已增開二十所，可容六千學童。同時，九龍左報之銷數開亦稍有增加。

「罷工工人」仍現有三千爲「無業遊民」，其中大約二千名爲前九龍巴士工人。左派銀行與商店間亦生意稍多，但電影業仍處於瓦解狀態。

雖然如此，政府仍在爭取人心方面，力求獲得永久之勝利，並在各方面多所努力，以維持及改進其聲望。

城南道永興隆糖果店昨深夜大火，兩名老婦慘遭焗斃，上圖爲消防員要用電針弄開閣仔鐵枝救人。下圖爲老婦李娘由閣仔救下時，救護員用氧氣急救，惟抵院後卒告不治。

九龍城城南道 糖果店深夜大火 兩老婦慘遭焗斃

東主之母機警逃生幸僅受輕傷

【本報訊】九龍城城南道一間糖果店，昨晚深夜十一時許發生四級大火，焚燒達三句鐘始被撲滅，全廠總付一炬，兩名老婦被焗斃，另一老婦則於走火時跌傷，損失相當慘重。

據悉：火警現場爲上址六十五號地下及閣仔永與隆糖果製品公司老板名李京成，三十七歲，潮州人，三年前由城南道二號B遷往上址營業，月租一千元，店分有地下及閣樓；地下用作舖面，而閣樓則用作存貨及住宅，僱有數名職員，但每晚十時收工後，店內祇留有三名老婦看管，其中包括李京成之母親陳百果，六十二歲；姑婆李娘，七十四歲；以及五十四歲之同鄉親戚李巧嫦，而李巧嫦是曾在店內任包裝工作，但已辭職不幹。

據說：火警發生於深夜十一時左右，當時已收舖，老闆及伙伴均離店，祇餘三老婦在閣樓休息，此時突發現閣仔濃烟大量湧至，且火光熊熊，李母睹狀，急由閣樓通往地下舖面之一個小洞跳落二樓（按：該店是不能直接由舖面通到閣樓者，必須由買賣道橫樓梯始可上閣樓。因此，店內是設有一個通往閣樓之小洞，易於搬運貨物），而李母則由該小洞跳落到舖面後，由於鐵閘已行鎖閉，故乃大力以手打鐵閘，以圖驚動鄰人，到場救援。

結果，隔鄰寶華茶樓之職工卒被驚動，一方面電知報警，另一方面則通知隣近街坊，合力將鐵閘撬開，終將李母救出。至於其餘兩名在閣樓之婦人，可能由於已被濃烟焗暈，不能奪路逃生。

消防當局接報，隨即派出十六部滅火車及三輛救護車開赴現場進行搶救，由於閣仔已無路可進，消防員逼於要用電針將舖外之閣仔鐵枝燒開始能進內，并將被焗暈之兩名老婦救出送院，惟終於送院途中不治斃命，至於走火受傷之老婦，亦被送院敷藥。

火勢於今晨零時四十五分左右，始逐漸被控制，至二時許始被撲滅，惟閣仔存貨已盡付一炬，舖面貨物則飽受水漬，損失相當嚴重。據說因年晚在即，最近購入貨物十餘萬元。

此次火警，消防當局計出動消防員逾百人馳赴現場搶救，派出滅火車達十六輛。

據悉兩名被焗斃命的老婦，李娘，七十四歲，李巧嫦，五十四歲，傷者陳百果，爲東主之母六十二歲。

圖爲失火糖果店東主的母親陳百果，她在意外發生時由閣仔跳下舖面，幸獲救出的。

香港大學計劃擴充醫學院

每年取錄學生增加卅人

【本報訊】香港大學計劃於一九七〇年與一九七四年之間，將醫學院取錄學生名額增加五十人。目前每年取錄新生一百二十人。大學撥款委員會去年建議，該校醫科應增至一百五十人。

大學發言人稱：大學能於最近同該委員會提出，俾大學與委員會能在三月間舉行商討。渠指出，如設立一間新醫學院，不論香港大學及香港中文大學均感費用太大。此外，尚有徵聘教職員與取得儀器之困難。

三位殷商作發起人 支持籌建工校

【本報訊】中華廠商聯合會自發動籌建工業學校以來，獲得該會同人及本港工商鉅子，與各界熱心工業人士熱烈支持，除踴躍購銷建校一元獎券，總數逾三十二萬五千張，經於本月五日公開攪珠開獎外，並紛紛捐款參加建校發起人，或作紀念性捐款。日前又有香港棉紡業同業公會會長兼香港中央紡織廠有限公司董事長兼總經理吳文政、南僑塑膠廠商會理事長兼達五金塑膠廠有限公司東主姚達之、及匯文製衣廠有限公司董事長兼總經理匯文等各捐三千元參加爲建校發起人。迄目前爲止，參加爲發起人者已達九十二人。相信在各方面人士熱烈支持下，該會籌建之工業學校，當可順利進行。

前太古洋行總經理諾斯在旅途中病逝

【本報訊】前太古洋行總經理、曾任本港行政及立法兩局議員、香港大學副校長之諾斯，本星期一日於耶加達旅次，突然去世，享年六十一歲。

諾斯現任英倫祭氏紀船會執行董事，去月二十四日始偕夫人重返本港，探訪故舊及諸友新知。

渠係於去週末離港赴耶加達，並準備繼續訪問新加坡、曼谷、印度、巴基斯坦，然後於下月返倫敦，此次不幸突然去世，使此間之諾斯友好，咸感震動與惋惜。

諾斯生於孟買，受教育於英倫，服務於太古洋行凡三十三年，先後曾駐上海、天津、漢口及宜昌。曾於一九五七年回港主持太古。在退休離港之前，曾任滙豐銀行董事會主席、旅遊協會主席等等。

市場漫步

碼頭工人罷工未發生嚴重影響 港貨輸美巨幅增加 使去年工業品出口維持增加率

去年香港工業品，然以美國爲最大市場，假定不是輸往美國巨幅增加，則去年香港工業品出口的增長率決不會很大，估計去年香港工業品出口總值八十三億元，其中輸往美國約達三十三億元，約佔整個出口百分之四十一，比前年增加約百分之三十四。

美國貨品進口，是香港進口的第三位，估計去年美國貨進口十六億元，比前年增加約達百分二十五。事實上，近年香港工業產品需用美國原料及機器相應增加，且因美國的高級貨品，亦適合香港市場的需要，故此前後三年間，美國貨品進口將近增加一倍。

貿易商又稱：據過去經驗，十二月下半月至一月上半月這一段時間內，美國商人向港訂購貨品很少，一月下半月逐漸恢復增加，二月份是美國商人向港訂購貨品的旺月開始，直至四月，大額的訂單到港纔告一段落。今年美國東岸碼頭工人罷工，係由十二月二十日開始，直至本月十三日問題獲得解決，幸而在這一段時間內，美國商家向港訂購貨品雖然很少，亦未受到香港一般工商界的注視，亦未有產生憂慮的心理。至於美國貨品輸出，雖然有一部份遭受阻礙，但香港市場的供應充沛，價格並未有刺激上升，例如美國棉花、小麥、黃豆、罐頭、西藥、文具、化工原料、紙張、電器、衣着品、日用品等，價格仍然站穩。

現今次美國東岸碼頭工人罷工雖然持續了卅三天方告解決，但香港對美國貿易所受影響，並非嚴重，祇是輕微影響而已。

經罷工三十三天的美國緬因州至德薩斯州沿海岸港口七萬五千碼頭工人，已經在本月十日獲得臨時協議，恢復開工，預料美國各商將迅速恢復向港訂貨品，曾經擱留在港未致付運的貨品，本港出口商及廠商亦準備恢復付運，由美國東岸運來本港的貨品也在今後三幾天內恢復啓行。本港對美國貿易，自然恢復正常的發展。

據本港對美國貿易商指出：美國東岸碼頭工人罷工雖然持續了三十三天，迄本月十三日纔獲得初步解決，但在碼頭工人罷工的時間內，美國貨品輸出，曾受到較大的影響，由紐約運來的貨品，因碼頭工人罷工而擱留未能運出，但本港市場一般美國貨品，尚未有受到影響而起價，因爲本港供應仍然充裕。另一方面，由本港運往美國的貨品，雖然有一部份觀望未敢運出，但本港廠家及出口商亦未受到嚴重的影響。

大家都知道，香港與美國貿易關係最爲密切，香港工業品出口，以美國爲第一位，美國貨品進口，是香港一般進口貨的第三位。由香港輸往美國的工業品，以布匹、成衣、羊毛衫、玩具、原子粒收音機及其他電器玩具、假髮、鞋類、塑膠花、傢俬、其他用品，由美國運來香港的貨品，計的棉花、小麥麵粉、罐頭、衣着品、機器、電器、文具、紙張、化工原料等，前年及去年也曾有大量的美國米運來，現在雖然因爲米途成本增昂，香港入口商已停止訂購，但在過去利年內，美國米在香港市場也曾有很大的影響力。

晚唱 夏灣月

反毛派 陰毒陽毒出齊

大陸之反毛派人馬，整蠱毛澤東，有時用陽毒，有時用陰毒，陽毒則係開明車馬，打起反毛大旗，反江青，反林彪，但反毛派用到陰毒之時，則不容易發覺矣。

當年，劉派宣傳，毛澤東游長江，速度破世界紀錄，就係陰毒之一，又如宣傳人員，話大陸醫生，割症時係用脈靜藥，開膛破肚咁大件事亦然，祇要一邊誠心誦讀毛書毛咒，就可以唔痛。

此等神化毛澤東之宣傳，就係陰毒，明知講出來冇人信，越講得荒謬，越加破壞毛澤東之威信也。

現在，老夏又發覺反毛派一樣傑作。

反毛派宣傳毛語錄之神奇功用，據說：「一天不吃飯不要緊，一天不學毛主席著作，就耳朵不靈，眼睛不明，方向不清。」

表面上，講得毛書毛咒好巴閉，醫得肚餓，唔食飯都得，但係祇要唸毛咒就乜都攪掂，但係反毛派作家，有人要大陸人民唸吓，兩天不吃飯又如何？是否讀毛咒就頂肚嗰？

其實，大陸反毛派之高手，作呢段神話之時，係含有深意，即係話：「一天不吃飯，就眼睛不明，耳朵不靈，方向不清，兩天不吃飯，如此類推，就手軟腳軟，眼睛失明，耳朵不靈，睇埋對眼，落去，三四天不吃飯，就伸直對腳，成個瓜直有命。」至此，則有毛書毛咒都冇用矣。成段宣傳文字，細心諗落，就係唱衰毛澤東治下，人民冇飯食，而冇飯食之結果，不瞓眼睛失明，耳朵失靈，簡直係會餓死者也。

反毛派高手，爆此種陰毒，係提醒大陸人民，唔食飯一日就得，如果唔食飯幾天就冇命，毛語錄都冇用，於是，表面上讚毛書毛咒架勢，實際上則唱衰毛澤東。

現在，大陸之反毛派十分厲害，陽毒陰毒出齊，昔日曾爲毛澤東功臣之紅衛兵，被毛澤東放逐落鄉，永遠不准返回城市之後，人人變成反毛派，呢批紅馬騮，既變成黑馬騮，自然與毛澤東誓不兩立，不少到農村後就搶奪民兵之槍械，成爲大天二，但地之反抗行動，就係陽毒，實行以毒攻毒。

毛澤東對陽毒，有辦法應付，就派兵去大殺三方可也，總之有反毛派之地方，就派兵去，不論男女老幼，大殺一通，但係對陰毒則不容易應付，往往過咗都唔知，及至發覺，則毛澤東又已經被唱衰一次矣。

晨操快訊

冲天仍勇 金玫瑰好 足水南岸亦不俗

元月十五日、星期三

騎者拉得吃力，但步頭爽朗，勁展十足，意大好態，紅牌，路程適合，負磅亦輕，應有作爲。

△吳子林試足水，疾馳半里，步頭矯健，仍是大勇，今番負磅頗輕，爭六化郎，更爲適合，如有好配，未可以其跳升而輕視之。

△南岸由李家强試半里，神態軒昂，步頭矯健，應在大勇圖，今番負磅輕，路程取合，由蘇麗殺手李家强出戰，定有所見；前次信心爆大冷之後，由劉福雄騎亦後上如箭，可見近況不錯，今番如冷，值得特別提防。

△何華分試金像、旺財及獵人，均試一里，而以金像及旺財較好，下週爭一里，均見適合，何華取捨，頗費心思，值得密切注視其動態。

△百得由何華試閘，操練甚久，仍不肯進閘，令要落馬牽入，則見順利，閘開放出，疾馳一小段，鋒利非常，此駒脾氣，仍使人忧心，但實超此班，祇要無大意外，便可取勝，盯緊可也。

△一氣呵成由謝鑑東試六化郎，口勁轉策，氣溫爆冷，斷淺有再勝希望，選擇頗寬，新配有幾相，爭此路程適合，今早過磅，參缺繇。

△金玫瑰由郭子猷試六化郎，快放到底，步爽神驍，始終有好態，此駒年來無表現，不明所以，上週試放一段，似有試馬跡象，今次路程更利，仍應睇防。

△大鵬試東方勇士，疾馳一里，后途挺腰有餘，不浪費，氣力得太快，返到直路，一鞭催上，立見展開健步，疾馳而過，表現非常，此駒越跑越好，可見成熟日進，今番由何華出爭長途，正合胃口，可敵勝利之門。

△冲天由陳適麟試半里，適直路一段，依然勁足，馬態未遜，近驟操疏，足其一貫手法，今番除負磅稍重外，其餘條件均具備，提防再爆一鑊，盯緊爲宜。

油蔴地公司草擬若干建議 改善小輪服務

但有待先行澄清隧道計劃

【本報訊】香港油蔴地小輪公司總經理劉鑑國稱，該公司與交通事務處經過一連串討論後，已草擬若干改善小輪服務之建議，尤其是汽車渡海小輪。

但此等建議之實踐，須視乎政府之政策，特別是有關隧道計劃之澄清。

劉氏指出，該公司曾於一九六八年十月向政府建議，在紅磡街碼頭採若干簡單措施，以消弭因渡海車輛而造成之樽頸，但目前尚無工程着手。

劉氏謂，一俟自政府獲知不建隧道，吾人立即進行吾人之計劃。一九六五年政府批准隧道專利權之前，本公司動用四百萬元將四艘小輪改裝爲雙層汽車船及建築上落斜坡。

劉氏透露，該公司之其它建議，包括在[illegible]

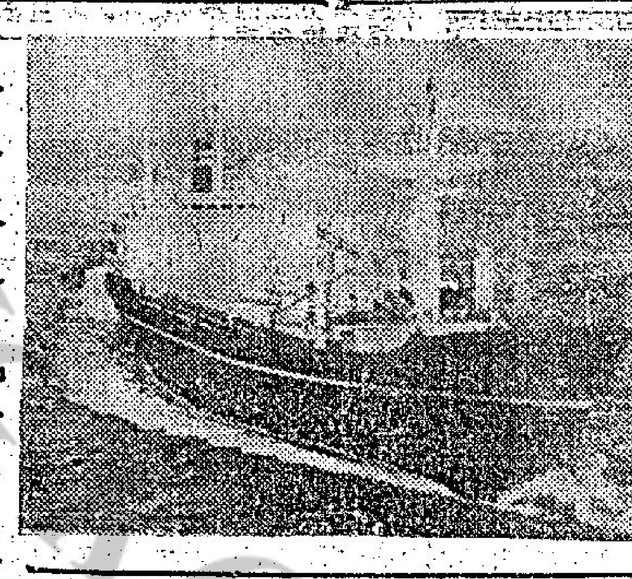

昨日設酒會慶祝處女航的泰馬號貨輪，將首途赴西德漢堡。

樂聲牌新光管招牌 在大佛口全港最大

本港總代理信興電器貿易有限公司稱：近年來在改進本港各家庭生活環境及社會繁榮方面，樂聲牌電器頗有間接性建樹。最近，該公司更在灣仔大佛口先施保險大廈租得向西巨型廣告牆位一幅，建成全港最大光管招牌一個，高度達一百數十呎，面積約六千平方呎，所有東行車輛無論經由皇后大道東，或夏慤道，均可清晰望見。該光管招牌在顏色襯托方面，亦頗有研究，遠處望去，即能分別其突出之處，對港島提倡夜市尤爲配合。

樂聲牌在大佛口的新光管招牌

太平洋行代理貨輪泰馬號作處女航

在輪上設酒會慶祝

【本報訊】太平洋行船務部昨日在停泊於海運大廈之「泰馬號」輪上舉行雞尾酒會，慶祝該公司代理之「泰馬號」輪處女航。

據悉：「泰馬」號由瑞典「海威輪船公司」在日本定製，爲「士干維得亞」北歐型快速貨輪四艘之最後一艘，航率每小時廿二海哩。在本港代理爲太平洋行船務部，該輪正在本港裝貨，準備日內首途往西德漢堡。

昨日下午參加慶祝該處女航酒會者甚衆。太平洋行董事夏普、船務部經理黎保羅、船長赫森親自在船上招待各嘉賓。及帶領嘉賓參觀船上內部裝置設備。

鱷魚恤陳俊 捐公益金 三萬

【本報訊】鱷魚恤有限公司總經理陳俊，昨將支票五萬元交與香港公益金會會長唐炳源，其中三萬元乃捐與公益金，二萬元托公益金轉交基督復臨安息日會港澳區會，作爲教育用途。陳俊日前捐鉅款興建醫院，今又捐助公益金，熱心社會福利，至足讚揚，公益金發言人稱：該二萬元指定援受之機構雖非隸屬香港公益金，但鑒於陳俊之熱誠，故樂於代爲轉交。

日昨續收到捐款有：於仁保險有限公司一萬五千元，建大毛紡有限公司一萬一千元，南大毛紡有限公司九千元，黃愛里斯希任六千元，安利公司潤棠五千元，富衡珠蕭漢葆五千元，創與紡寶公司五千元，[illegible]織有限公司四千五百元，恒興紡織有限公司四千元，捷和鋼鐵廠有限公司二千元，大生置業有限公司二千元，嘉禾國際貿易行（譯音）二千元，黃仲偉夫婦一千五百元，捐款一千元者有：美國運通銀行、無名氏、曾泉霖、方奕濤、譚仕芬（譯音）、占美洋行有限公司、陳伯仁夫人等。

關於本月九日在報章刊出英邦企業有限公司捐款五千元，據稱實乃美利企業有限公司之誤。

東方化粧品揚名世界時裝美容界

香港女性向來對化粧極爲重視。最近世界第一流時裝雜誌VOGUE之封面女郎化粧新穎引人入勝，更令人訝怪者，該封面女郎之化粧，完全採用東方化粧品資生堂化粧品廠者，且該雜誌鄭重介紹，此爲「日本化粧巨易資生堂」之傑作。此種介紹，可算西方各什誌第一次創舉，不但轟動美國，且爲全世界所重視，無疑資生堂化粧品不祇在東方享盛名，現且進入世界第一流品質和地位，實爲東方化粧品在世界美容界放一異彩。

圖爲該雜誌封面女郎採用資生堂化粧品後的新穎面貌。

工商晚報金鈔報價

民國五十八年一月十五日（星期三）

K金價	317.00
易水	14.00
普旗	6.10125
大旗	6.10125
美電	6.11625
通天單	6.105
加單	5.68
日元（每萬計）	163.00
宋紙（每披索計）	1.3925
大披	1.982
細披	1.977
正幣（每百元）	59.50
葡	.985
正鎊	14.47
洲元	6.76
演幣（每百元）	28.90
泰幣（每千元）	146.00
台紙（每千元）	29.00
瑞士金價（每安）	42.40—42.60美元（升）
倫敦轉賬鎊	2.3852美元（縮）
吉老士	2.3853美元（縮）
倫敦金價（每安）	42.50美元（升）
巴黎金價（每安）	41.91美元（升）

外圍金驟告普升 英貿赤字鎊隨縮

倫敦金見十日的四二・五〇，當日的K金價爲三一七・六二五，同日的倫敦轉賬鎊報二・三八五。

以下，係今天外圍的金鈔價：倫敦金價四二・五〇（比昨日升）。瑞士金價四二・四〇—四二・六〇（升）。巴黎金價四一・九一（升）。法蘭克福（西德）金價四〇・七〇（升）。倫敦轉賬鎊二・三八五二（縮）。吉老士（紐約）二・三八五三（縮）。電鈔按價見另表，今晨可能告升。

昨市K金市走勢：開三一七・五，最低三一七・五，最高三一七・八，收三一七・七五，去息五角，上牌現貨交收一・六〇〇司両，易水一四元九九價，每司両合三二九元。

K金價由十日之三一七・六二五跌到昨市之三一七・五，已買跌了五・一二五港元了，如炒倫敦金價而升至三一七・六二五（K金），今市K金價應回到達三一八・七五這一個幅度。K金開高價三一七・九，隨升三一七・三七五。

倫敦及外圍金價報升原因，㈠因英上月生產與出口減少，㈡英鎊回縮及㈢金價回升達十日（或九日）水平，英倫銀行已出面支持英鎊云云。

香港大舞台
今天 四場 狂映
諧趣 奇情 時裝 片
刁蠻公主
劍俠唐璜
七彩
明天正場：威風大少惡千金。

易學難精的人像攝影

江謙

有人認爲拍攝人像並非一件難事，只要將對象「哺士」在鏡頭前面，選擇一個你認爲合適的姿態，然後對準距離，較好曝光時間，一按快門就可以。其實，在攝影學上而言，拍攝人像非但不是像這樣簡單的一回事，而且更是一門比較高深的學問，非有三五年間的實際拍攝經驗，難望拍攝得一張出色的人像圖片。所以也有人認爲，拍攝人像是一件易學難精的事。

看到這裏，我相信不少初習者們對攝影的興趣會冷了一截，想拍一張出色的人像照片，要下三五年的功夫，這是多麼長久的時間啊！但請不要灰心，若是你們多參考一些攝影名家的拍攝心得和在每週中抽出一兩天的時間去作實習，而又能隨時隨地觀摩名家的作品以作借鏡，說不定在短期內會有意想不到的進步。

美國名攝影家丹尼士布圖最近在攝影雜誌中發表了一篇名爲如何拍攝人像的撰文，筆者特將他摘譯於後，以備初學攝影的影友們參考。

「一幅優秀的人像圖片，最重要的是使它產生一種特具的氣質，有表現活力。誠然，最先的條件是須要拍得與對象相符，否則任從你是如何的有氣質和有表現力也是徒然的，因爲「像眞」是拍攝人像的第一個原則。」名攝影家丹尼士布圖這樣說。

「攝影家所遭遇的困難會比畫家們所遭遇到的多，因爲畫家可以有時間容許他們構圖，掌握畫中人的心理，從而輕易的隨他們的心意將形像顯示出來，但是一個攝影家則不同，因爲你所拍得的形像，是在對象的無數表情中的一個，往往當你發覺拍攝對象有一個很好的表情，剛要按「露打」將他拍攝的時候，他就一迅而逝，使你徒呼荷荷。同時人像的表情亦是非常難以掌握的，因爲他們的心境與生理，周圍的環境而隨時變化的，所以我們必須能設法去把握那千載一時的機會，把對象的表情與主體思想融和在一起的時候拍攝。」

丹尼士布圖又說：「拍攝人像圖片的基本原則，就是使人像在照片中顯示出生氣，切不要把它拍成一個毫無表情的面具，同時抓住被攝者表情最典型的一刻，往往是能把他內心表情顯露無遺的。」如果你嘗試過往郊外燒烤的風味，你會知道那一個時候是最難令你遺忘的一刻，當你經過十餘分鐘以至二、三十分鐘，將一串生肉燒成香味四散的熟肉時，那該是多麼誘人的一刻，肉香的味道經風送到人的鼻子，任何人嗅了都會垂涎三尺的。圖一乃是丹尼士布圖一次往郊外獵影時，發覺曠野中有一旅童軍正作露營燒烤大會，當時他發覺有一名戴眼鏡的童軍正燒好一串烤肉，他對於這串經燒烤多時的「果實」，正露出勝利的微笑，滿懷欣慰的口色，這是任何人見了，都不會忘記的，丹尼士乃掌握千載一時的機會，拍下這幅優秀的圖片。

在拍攝人像圖片時，通常可以採取三個的角度去拍攝，第一個角度是正面拍攝，以能清楚地看到被拍攝者的兩隻耳朵及眼睛爲合，如圖二。第二個角度就是四分之三臉，亦有人借爲七分臉，就是指被拍攝者頭部稍偏離正面，雖然還可以看見兩隻眼睛，但是却只能看到一隻耳朵，因爲其中一隻耳朵已被面部遮蓋着，如圖三。第三個角度就是側面，那是指被拍攝者的面部只有一半被攝在照片內，故只得半邊鼻子，一隻眼睛，一隻耳朵被拍入照片內，如圖四。影友們看到這裏，或許會問，我們在什麼時候用何種角度去拍人像照片才合適呢？這問題的答條，下期再告訴各位。（未完）

圖一

圖二

圖三

圖四

名家名作

希望在人間

陳建邦作

「希望在人間」是一幀採用特殊角度，新奇景物佈置所拍攝的逆光人像作品，此照片去年曾入選國際影友攝目之倫敦沙龍及世界各地國際沙龍數十次，并榮獲星加坡國際沙龍最高榮譽之獎狀獎和其他沙龍的獎狀多次，是不可多得的人像佳作。

（編者附註：希望在人間這作品的作者陳建邦君，是本港的一位名攝影家，從事藝術攝影多年，經常與友好一同研究攝影技術及獵影，於年前參加本港各大攝影學會，美國攝影學會和英國皇家攝影學會，現時榮獲有英國皇家攝影學會會士（ARPS）、香港攝影學會會士（APSHK）及卅五米厘攝影研究會會士（A35MMPS）等榮銜，其作品亦經常入選各地沙龍和獲獎。是期爲配合江謙君譯作「易學難精的人像攝影」一文，特選登陳君這幀人像作品，以饗讀者觀摩。）

中青攝影會 環遊新界獵影

中青攝影學會定本月十九日（星期日）舉辦專車環遊新界獵影，目的在流浮山拍攝漁村日落，中途經青山綠游沿途拍攝，特約影星樂蒂等特見隨車拍攝，由陳修瑜、李國強、李佐明、蔡國雄負責攝影指導，其他細則如后：（一）集合地點：九龍紅磡碼頭（北角線）出口處。（二）出發時間：下午一時正。（三）車費，每位五元正（小童照計）。（四）限額：一百名。（五）售券處：德付道中廿五號安樂園大廈八〇四室謝德邦（二二一七九五）。灣仔莊東街一號A新影藝。旺角上海街三一五號地下染溢勝君（八四七八六二）。（六）備註：請存十九日携券加及選券換取乘車証。

影友行踪 定本週日前往城門水塘獵影

影友行踪定本月十九日（星期日）前往荃灣城門水塘植林區獵影，是日上午九時卅分在城門亦地巴士總站集合，然後前往目的地進行獵影活動，指導請黃寬、龍誠、曾志、劉冠西、陳燦光和王元偉等六位影友任領隊。（交通：請到深水埗海壇街乘搭卅三號荃灣巴士或乘搭荃灣渡海小輪，到達荃灣碼頭後，轉搭卅二號城門水塘巴士，直抵終站便是。）城門水塘兩旁廣闊，湖光山色，風景秀麗，迴次捨主壩的宏偉建築，而到護林區去獵取天然美景，高聳的茂林排立有致，堤岸倒影更別具意境，有綠草如茵的平原，是活動的好場地。

圖示迅速對光法之一，預先校好距離等，對象進入預定位置時即按下快門。

工友旅遊會 大嶼山遠足

香港工友旅遊會定本月十九日（星期日）遠足大嶼山，登大東山。是日上午集合在港外綫碼頭，乘坐八時開出的小輪，到東涌，登陸後遊覽東涌古城觀古物，登大東山。這山是大嶼山第二高山，比鳳凰山低約六十四公尺，它又名大洞山或落案，分開東西二頂，亦有人稱之大東二東山，大東位在西面高八百七十一公尺，二東位在東高七百五十九公尺，下轉落梅窩，乘坐六時卅分那班小輪返港。費用及採水自備。領隊：陳志安，何慰本。主辦者爲聚公會聖匠。會址：九龍紅磡蕪湖街一號。電話：K六二五一三七，K六三一五三一。

迅速對光秘訣

曉峯

攝影技巧之中，迅速對光是相當主要的一環，譬如在偶然之一個機會中遇到上珍貴的鏡頭，有人能夠拍攝到清楚的瑰麗的照片，有些人不是來不及按下快門，就是拍出來成了模糊一片的東西。這正是能否迅速對光所帶來的分別，準備與迅速的對光的應用，例如運動、旅遊攝影時許多場合是異常重要的，室內或夜間攝影等，它們都需要較大的光圈，或因近距離或鏡頭焦距的關係以致景深減少，一些特製的器件可以幫助對光迅速及準確的，但更重要的是使用特別的技巧，那些特別的技巧是：

第一，要學習跟縱對光法。先找一位朋友慢慢的走遠或走近作爲動體，你可以拿一個裝上菲林的相機對着動體對光。照平時一樣，將對光，按快門，捲片，好。然後，再以較快的動體如汽車、單車或跑步的人作爲練習的對象，練習時把手指按在快門鈕上，以便對光準確時立即按下。

第二，將鏡頭經常對光在適當的距離上。這個距離得依光圈的大小而定；戶內照片則依照間大小而定，例如拍攝對光在八呎上，拍攝時只要觀測對象的距離而稍微一轉，對光距離就可以變換到六呎或十呎。

第三，對光迅速的另外一個方法是預先的相機。在對光準確時，可把握主體還在移動時，移動你的相機跟着主體移動，但要保持相同的距離，以致使注意不能動得過份，以致使照片模糊。

第四，也是最常用的方法，是把鏡頭牽先對在主體可能出現的距離上，以便主體在預定地點出現時立即拍攝，這類對光法最適宜於拍攝進行等場面。

第五，是利用景深範圍擴大，即將光圈縮小使景深範圍在最準確的距離內，就算在景深的關係而得到玲瓏的照片。

關於工具方面，雙鏡頭或單鏡頭反光機以前是以不適宜在暗淡光線下對光著稱的，但近來所出的類型多數都裝上比以前明亮得多的反光鏡，市上也有一種特製供給強毛玻璃上明亮度的光學玻璃出售，有的相機則在毛玻璃中央加裝一個圓形的拚合式測驗距器，使對光更加準確。也有些眼平線測距相機或雙鏡頭，單鏡頭相機，都裝有放大影像的設備，前者有的可以把觀景器擴到透鏡鏡頭用的範圍把影像放大對光，有的則可把影像放大到一點六倍，後者則附設有一個放大鏡，所放倍數通常是四倍，或是毛玻璃大的範圍大約三分之一。以上所述工具上的運用，也可以幫助我們對迅速曝光的效果更有把握。

卅五米厘會選出 本年董事執委

香港卅五米厘攝影研究會一九六九年度董事及執委，於本月六日在會所舉行互選，結果如下：董事局：主席：陳潤深，副主席：伍啓時，秘書：朱清權，董事：陳錫元、陳永年、陳仕森、陳全亦、陳聚堯、黃程培、梁寶顯、林藝青。執委會：會長：麥祿發，副會長：郭殿鍵，秘書：王添洪，沙龍主席：司徒楊晉材。學術部：黑白照片組：余本良，彩色照片組：馮漢紀，彩色幻燈片組：陳銘，活動電影組：雷潤鏗，技術座談組：陳紹文。攝影活動部：劉德坤，室內燈光組：吳懷忠，旅遊獵影組：王天德，月賽部：程戀生，月報中文編輯：周鑾石，月報英文編輯：潘維牟，圖書管理：郭佩徽，總務：公共關係：陳達邦，考試主席：邢宜生、榮衛，當然委員：吳其柏。

卅五米厘會 本月十九日 流浮山獵影

香港卅五米厘攝影研究會之一獵影組定本月十九日（星期日）前往元朗及流浮山獵影。是日下午二時正在佐敦道碼頭集合，出發。至元朗獵取街景及人物，四時卅分乘車到流浮山拍攝漁村暮色，歡迎各會友參加。

攝影也要講究經濟學 節省時間的要點

節省時間對拍照是重要的，這一來由於攝影者急於要知道照片的效果，二來他們又可以利用節省下來的時間，拍攝更多有價值的照片。此外，節省時間的另一個意義，就是節省金錢。攝影節省時間的方法，一般有如下幾個原則：

㈠用日光印曬紙：急於看新拍底片結果的攝影者，可以購日光印曬紙，把底片與日光紙用玻璃夾緊，放在陽光或強烈燈光之中，等到日光紙逐漸變爲深紅色，即可取出觀看，然後選擇所要的底片放大。

㈡使用兩個攝影機：經濟能力許可的話，可以多購買一個中下價錢的攝影機；在拍攝時，可以省去裝片或重捲的麻煩。旅行時更可免因陽光激烈而致底片漏光的危險。另一方面，也能同時用微粒片及快菲林，或黑白菲林及彩色菲林。

㈢用更明亮的燈泡：拍攝室內人像及靜物等照片，曝光需時頗久，改用強烈的燈泡如三百瓦特及五百瓦特等，可以減少曝光時間，放大時用較明亮的放大燈泡，也可以減少放大的時間。

㈣自照片上吸去多餘的水份：底片及照片晾乾時，如果先用海綿把水份吸去，晾乾的時間可以減少大半。

㈤事先購買菲林：許多人往往思要用時才到商店去買一二卷菲林應急，往往就誤了自己及別人的時間。先購置四五卷菲林，既可免臨時抱佛脚，價格方面也可以便宜些。

㈥隨時準備攝影機及各種所用零件及菲林，如果能收拾在一個袋內，隨時取用，既可免丟失，亦便於收拾。皮袋：在拍照時，把皮袋與攝影機分開，祇拿攝影機來攝影，動作可以便利不少，換菲林時更省了一點麻煩。

如刊登本報廣告者請撥電話七三〇七〇八接洽

影藝 逢星期三出版

YASHICA 佳攝影 電子照相機
裝置最新："INTEGRATED CIRCUIT" 集成電路 是光學與電子的結晶
巡視指示曝光，準確而不易損壞 可隨意選擇快門速度或光圈。
LYNX-14E F1.4 高速鏡頭
請到各相機公司參觀
總代理：永安祥百貨有限公司

ELMO 慕而愛
ELMO FP-A 'Brilliant'
'強光'型 8 糎全能放影機
適合 SUPER-8 & DOUBLE-8 菲林
特製 150W 21V IODINE 燈膽
數伏轉可 強特度光 可配錄音機
各攝影器材公司均有代售
總代理：大通公司 電話：H-230678，H-236812

人人要用的柯達立刻自動相機
柯達立刻自動124型相機使用方便具有菲林轉片桿拍攝距離四呎以外的景物保証清晰玲瓏更配有可轉動的閃光胆插頭方便室內及晚間拍攝
柯達（遠東）有限公司

德國 富賀達 超級攝影機
Linhof Super TECHNIKA 4x5 MODEL V
SHRIRO 總代理 石利洛洋行

PRAKTICA
SUPER TL SLR. THROUGH THE LEN.
MADE IN GERMANY 德國製
最新超等百吉 比無確準光到頭鏡過透
百吉 單鏡反光相機
VEB PENTACON DRESDEN
TEL 222327

MOVADO
瑞士國冠軍 世界性名表
武曄度表
自動皇帝·永不磨損 自動·防水·日曆
KINGMATIC Surf 210
瑞士獨家發明，日曆轉換簡便，祇將把的拉蓋即可從心所願
名家介紹 不同凡響
吳鐘建先生是攝影名家馳譽世界亦是一個著名的鐘表鑑賞家他說數十年來他最賞識及樂用的是瑞士冠軍名表武曄度表因其品質超群精益求精之精神與超級照相機異曲同工歷年來奪得國際名表比賽冠軍多不勝計且爲瑞士國立紐雪得天文台超級名表比賽連獲三年冠軍之唯一名表故樂爲介紹
SOLE AGENTS: CHINA SALES CORPORATION

人海傳奇

大火後的奇異事件

——在一場大火後，突然發現一輛汽車，但是汽車主人卻突然失踪了……（三）

於是，李寶德走到對街，坐到對方的汽車裏面去，他現在對於這件案子，多少是有了一點頭緒，比方說，葛蘭頓是否認他認識克倫的，可是，在提到克倫的名字時，他的臉上的表情，多少使人表示懷疑。

後來，他查克倫的住址，他是住在威伍街一百三十四號，這個地方是在郊外，李寶德探長，馬上駕了汽車趕到那裏去，在那裏又獲得了許多寶貴的資料。

那時，李寶德在想着，最好是克倫的同房伙伴，是在家裏，如果是這樣的話，他便非常幸運了。

他到了那裏，下車去敲門。

裏面的人問道：「找誰？」

「我是李寶德探長，」他說：「我想見克倫。」

原來，住在房子裏面的人，非常年輕，他出來以後說：「克倫已經失踪好幾天了。」

「我知道，」李寶德說：「我現在到這裏來，主要的問題，便是爲了要調查這件事，你是他的同房伙伴嗎？」

「是的，」那個人點頭，「我叫湯姆，是與他一起在杜爾斯的地方工作。」

李寶德點頭，原因是他知道杜爾斯是當地最大的一間百貨公司，他問道：「你在那裏做甚麼？」

「我是櫥窗設計人，克倫是在藝術品的部門工作。」

「這樣說來，他應該是一個藝術家了？」

「他並不是藝術家，不過，有的時候，他也是從旁幫助我們進行設計的工作。」

後來，他們兩個人走到了裏面去，李寶德到了裏面時，便留心打量房子裏面的一切，原來裏面的裝飾，都是非常的美麗，尤其是那些顏色，更是鮮艷奪目。

到了這裏，李寶德問湯姆道：「照現在情形看來，你們兩人在一起工作，一定是很久了？」

湯姆聳聳肩膊說：「大概有一年的光景。」

「他有沒有女朋友？」

湯姆臉上的神色很特別，他說：「對不起，他到底是不是有女朋友，我實在不清楚。」

李寶德點點頭，後來又說：「我們在城南發現他的汽車，你可知道他爲甚麼要把汽車開到那裏去呢？」

湯姆說：「到了夜間，他常常到那裏去工作的。」

「你可知道他到那裏去找誰？」

湯姆說：「我不清楚，而且那個地方，現在是已經被火燒光了啊。」

後來，李寶德知道在那裏有一間叫卡特的酒舖，他便又特別設法去追查那個地方，一直到了八點鐘，才查清楚了這一點，那裏有一個女子叫海瀾，是一個寡婦。

·上官寶倫·

名畫「在加拿的婚禮」

「在加拿的婚禮」，韋羅納西繪

·漢松·

在巴黎的羅浮宮美術館內，掛有無數的美麗圖畫，最吸引人注目的一幅，乃由古代義大利著名畫家保羅韋羅納西（生於一五二八年，歿於一五八八年）所繪的「在加拿的婚禮」，那是韋氏的最得意作品，也是最大的一幅，高二十尺，長三十尺，畫的顏色鮮艷奪目，用黑白照片轉映出，不能表現其美麗處一二。

照一個美術批評家說：「看見這幅圖照時，希望有不少驚愕和讚賞，它擴大一個人對美術的認識。所嫌的一點，是描寫得太過奢華，不配合在新約聖經上所敍述的情景，因爲圖中人物和建築，不是在加利利的加拿的普通人物，而是像在昔日義大利威尼斯的富有人家的宮殿式的建築物，更有不少穿着華貴服裝的人，耶穌和他的門徒，好像是用來作陪襯的人物。」

由於原畫太大，縮小又不能看得清楚，所以在這裏祇刊出其中一部份，同時減去了在原畫中的建築配景，而想顯出在正中坐着的耶穌和其他賓客的臉部表情。

韋羅納西在他所繪的「在加拿的婚禮」，描寫出耶穌在早期所行的神蹟，所以誇張一點來表現在當時的情景，所看見的男女嘉賓是同坐在一塊，這是出自畫家的心意，因爲若照聖經時代，猶太人的規矩，婦人是不能跟男人同席的，婦人多幫助主人款待嘉賓，新娘和她的女親友是在鄰室，她們可聽到在外面的唱歌和談笑，她們在房子內進食，不能跟男子同在一塊。

新鮮

在這幅圖畫上，主要點不單着重於耶穌的面容，更有其中另一個人客的臉部表現出驚愕的神態，他剛飲了一杯被添上的新酒，他對那個打理酒席的人（這個人曾得僕人相告，經已沒有酒）說：「每個人在擺筵席，都先供奉好酒，等待人客喝醉之後才供奉較次的酒，爲什麼你留着好酒，到現今才用呢？」

耶穌參加在加拿的婚禮的故事，祇有約翰福音記載及，這是在約翰福音第二章，第一節至第十節，這個神蹟，曾使到耶穌的門徒懷疑，他爲什麼幫助一個沒有預算的主人，將水變爲酒，而除去新郎和他家人的煩惱。如果真事，耶穌已着想，從事沒有用祂的神爲自己，都是爲着別人，最重要的是祂曾使到五千人吃飽的故事，在東方的婚筵是很重要的，在那個時期倘遇到不夠酒的話，正像在今日新郎到教堂參加婚禮而忘記帶來一枚結婚戒子那樣的狼狽，新郎和他的家人會被指責對人客不敬和吝嗇，連新娘也受恥辱。

耶穌的母親馬利亞也許是赴宴中的一個主要女客之一，她也幫助主人家工作，否則她怎會知道在宴會中酒不夠。

耶穌在初時沒有計畫，當馬利亞對他說：「他們沒有酒。」祂答說：「婦親（在原文是婦人），這跟我和你有什麼關係？我的時間尚未到。」但是馬利亞知道耶穌有極大的神力，同時祂很仁慈，很願意幫助人解脫種種困難。所以她吩咐僕人說：「無論他吩附你們怎樣做就照着做罷。」她深知祇有耶穌能夠解決那個在眼前的困境，後來耶穌對那些驚訝的僕人說：「將水倒入那些水缸裏」，在倒酒之後，祂再對他們說：「將它們倒入酒壺帶給打理酒席的人。」

陰陽鏡

失色

·王凝·

一位先生，好在朋友面前誇耀他的太太。據說：她的太太在很多機構做過事，而每一次「另有高就」的時候，原來的波士都對她一再挽留，是公司大損失，認爲走了這樣一位得力伙計，結果她太太以「前途」爲重，黯然離去。

每當這位先生的太太轉換一次職位，他不免要對朋友說上一頭半月，大談那家新公司的好處。

平時，「我的太太怎樣，怎樣」，已經成爲這位先生的口頭禪。朋友們當然不能說他讚美自己的太太不對。可是，對女人過份的讚美，每一個自以爲有「大丈夫」氣概的男人，不能不感到男性尊嚴受到損害。因此，在朋友圈中，當這位先生一說到他的太太，不是有人故意岔開話題，就是借故離去。這種情形，直到有一次，使他受到一個教訓。

有一夜這位先生參加一位同事的喜宴，他的太太因事沒有參加，恰巧他的鄰席，坐了另一位太太，看情形她的先生也沒有來。席間，有人問起這位太太的先生。於是，她立即像錄音帶一樣，由他的丈夫出身，學歷；以至兩人如何戀愛，結婚直到先生的工作說個不完。特別對他先生如何由一個小職員，得到老闆賞識，做到單位主管，最近，還有幾個大機構，不惜「卑詞厚幣」，以聘用他爲榮。前面所說的那位先生，雖然跟這位太太「臭味相投」，卻由頭到尾不敢搭訕。原因是一個是先生讚太太；一個是太太讚先生，前者不禁相形「失色」。朋友們知道這件事，對那先生能夠「知恥近乎勇」，覺得大爲高興。

我們的非洲新朋友

此中形勢，一眼分明

·紫英·

中華民國對於使到非洲國家背離中共所作的努力，正在逐漸獲得成功。在那些非洲國家當中，有廿一國現時和中華民國保持外交關係，有十四國則跟中共勾結。

在中華民國在非洲爭取友國所作努力的一個重大因素，就是中華民國在一九六一年所發動的農業援助計劃。中華民國現時大約有四百五十個農業專家在十九個非洲國家服務。那項計劃正在擴展起來，並且經已跟迦納，中非和剛和利索簽訂新的協定，規定派遣一些小組前往那些國家。

在公共衛生，漁業，糧食加工製造，民航，教育，公路發展和水利方面的技術援助，也被擴展到幾個國家，其中包括幷不獲得農業援助的衣索匹亞。中華民國援助官員在非洲的總數，大約有六百人之多。

中華民國在非洲的外交政策，是由外次楊西崑領導執行的。楊氏在非洲作他第二次訪問後經於最近回返台灣，在那個期間他曾旅行廿二個國家，帶同來自剛比亞和新近獨立史瓦濟蘭的外交承認。

中華民國經已把三百萬美元的貸款給與乍得幷把二百萬美元的貸款給與塞拉勒窩，來資助那些農業和工業計劃，那些計劃是給與十個非洲國家二千萬美元貸款總額的一部份。中華民國對於援助非洲已經動用約五千萬美元了。

非洲國家增加支持中華民國，在去年十一月在聯合國對中國代表權的投票反映出來，在那次投票中，有十五個非洲國家（比一九六七年少一國）投票贊成中共加入聯合國，有二十國（比一九六七年多一國）則投票反對毛幫。

在三個非洲新會員國當中，兩個國家（毛里求斯和赤道幾內亞）放棄投票，至於第三個國家史瓦濟蘭則投票反對北平加入聯國。

那項增益，如果和一九六〇年的投票比較，是有着特別意義的，那時候有九個非洲國家支持中共，祇有兩國反對毛幫。

據中華民國駐上伏塔大使茵正泉，最近在紐約發表談話說：爭取非洲是特別重要的，因爲中華民國希望贏得新的支持的，主要是在那個地區裡面。中華民國要加緊努力俾保持他們所獲得的支持的，也是在世界那個部份的地區。

在中華民國在非洲外交政策主要針對中共之際，中共在那地區的動機是較爲複雜的。除了企圖孤立中華民國之外，中共幷設法使到新近獨立的國家不獨反對西方而且幷反對蘇聯，力謂他們要擔任世界革命領袖的角色。

中共有着比中華民國爲較大的資源，幷且願意利用它們來實行那些龐大的威信計劃。據悉：北平大約有三千人在非洲從事援助計劃的工作。據估計中共經已動用一億七千五百萬美元來援助非洲國家。

中共經已同意建築和資助一條聯絡桑比亞和坦桑尼亞長一千哩的鐵路，預料那條鐵路將耗資二億八千八百萬美元至四億美元。在去年五月，中共曾跟幾內亞和馬里簽訂一項協定，俾建築一條幾內亞馬里鐵路。

中共幷曾在馬里建築一些工廠，那間在康那克立用中共援款來建築的王宮，是在幾內亞首都裏面的最大建築物。

但是，不管早期所得到的成功，北平在非洲的威望，近年來經已大跌。達荷美和中非共和國（他們曾經跟中華民國絕交，來承認北平），經已和中共斷絕關係，幷且恢復與中華民國建交。曾經成爲中共活動中心的迦納，在一九六六年在恩克魯瑪訪問北平的時候推翻那個總統之後，經已跟中共停止各項關係。

突尼西亞在一九六七年也跟中共絕交，指摘中共干涉內政，一如迦納所指摘的一樣。在肯尼亞，那末「毛語錄」受到禁止，中共的代辦也被驅逐出境。

中共由於袒護分離主義者的比雅法拉人之故，在一九六八年曾在聯合國失去尼日利亞的支持。中華民國則援出一萬美元俾供作在尼日利亞援助戰爭災民之用。在馬里最近的政變（那是代表脫離左翼的一項行動），可能進一步腐蝕中共在非洲的地位。

中華民國外長魏道明最近在紐約發表的一項談話中曾強調說明對於中華民國的農業援助計劃，幷不附有若何政治條件。他幷說明睦鄰與共黨利用援助來達成傾覆目的，但是中華民國的計劃，知是純然在於協助人民的。

魏氏使用岡比亞作爲一個例證。他說：當一個中華民國小組在一九六六年到達該地的時候，婦女們正在種米，男人們則在種植花生，那是一項較不費力的工作。在那個中華民國十二人小組開始種植米稻之後，岡比亞的男人就逐漸參加這項工作。據魏道明外長說，這件事情顯示甚至一個國家的風俗，也可以改變過來呢。

萬·花·筒

老祖母電影明星每年買一百雙鞋

·紫雲·

假如把出街上店舖買東西當作苦事的話，則不妨看看英國電影女星温蒂克萊（見本文兩附圖中的小圖）好了。

温蒂克萊要使頭髮迅速理好時，往往是從倫敦旁斯威廉家門口坐車出發，來回走一百卅英里的路。她說：「我的理髮師在波諾留吉斯開了間美容店。我要理髮時，是無法信賴別人的。」

若干婦女爲了使自己顯得穠端漂亮，或者爲了取得最好的東西和享受，出門所走的路，似乎是絕無限制。

在往來國際間購物的婦女眼裏，整個世界等於所居城市的街道，噴射機則等於巴士。她們覺得：乘飛機前往巴黎，跟大多數人在所住城市搭巴士上附近超級市場的光景，不是一樣。

英國女星摩娜李絲特某次從倫敦飛往巴黎，單單爲了要調換一本「烹飪指南」而已。這本書是用法文寫的，依照這本書，她無法計出烹飪用料份量的米突制數字。

就摩娜李絲特說來，定製衣服後去巴黎試身或者去看時裝表演，簡直是家常便飯的事。一天，她坐飛機降落巴黎時，發現未曾攜帶護照，祇好乘坐原機回去英國，兩次來回的機票錢加上的士費用，大約花了五十八鎊（將近九百港元）。

波蘭拉齊維親王（現在是倫敦商人）的王妃，是前爲美國已故總統甘迺迪夫人現爲希臘船王奧納西斯第二任太太的積奇蓮的妹子，曾經飛往義大利米蘭市，把一名室內裝飾家帶到倫敦，替她把倫敦居宅裏的一個房間裝飾成土耳其式的房間。結果，她非常高興，後曾再次把這名裝飾專家帶到英國，要他把座落寧尼地方的另一幢住宅裏的一個房間裝飾成中國式的房間。

老祖母影星馬蓮德烈治常從美國飛往義大利，每年要從義大利鞋匠買里加穆處買鞋子一百雙。在公共場所，她永遠不會把同一雙鞋子穿上兩次。

法國女影星李絲梨嘉儂（見本文兩附圖中的大圖）住在倫敦，家中需要新傢俬時，會不怕麻煩，束裝就道，前往巴黎購買。

因此，如果在跟住處相距一英里的地方找到了一名技術了不起的理髮師或者一間使人稱心滿意的鞋店，你的福氣，可就真不小的。

俏婷艷史

五十七、年老的女人

·火麒麟·

我們被分別關在兩個房間中，而且，那個房間的門，是立即在外面上了鎖。

這一來，我是第一次獨自一個人，被別人關鎖在這間房子裡面。

過了一會，我想辦法，將眼上的布去掉，我才發現這間房子的設計非常不錯，一切都是那麼好，地上的毯子又是非常的厚，牆上的顏色，又是非常的鮮艷。

在牆角上，有一個茶几，茶几上有咖啡。

我走過去倒了一杯咖啡。

幾個鐘頭以後，我躺到床上去，我的身上，仍然是一絲不掛。

就在這個時候，門開了，我連忙從床上坐了起來，走進來是一個五十歲左右的女人，她在進來後，將門關上，站在那裡，向我微笑。

進一步，又慢慢的走到床前來。

「你想幹甚麼？」我害怕的問她。

「達玲，你想我到這裡來是爲甚麼呢？」她說，「不瞞你說，爲了要得到你，我是已經付了錢啊，你知道，我祇付了一個鐘頭的錢，而一個鐘頭又是這麼短，因此我們必須快點才行。」

我沒有反應。

她又說：「快一點躺下去。」

後來，我祇有躺下來，別瞧這個女子年紀不小了，可是她的身體，倒是非常的勻稱。

她在床上之後，先來吻我的脚，她吻過了這邊的脚後，又去吻那邊的脚。

再進一步，她又吻我的腿，當她在這麼做時，她更是發出了呻吟之聲。

後來，她更是用牙齒來咬我。

她說：「我的可憐的孩子，我的可愛的孩子，你真是好極了。」

再進一步，她又是特別吻我的背部與頸子，更從我的頸子吻到我的耳朵。

她這麼做了以後，又對我說：「現在轉過身來，以臉孔對着我。」

我沒有辦法，我祇有調轉身來，她開始吻我，把她的火熱的舌尖，伸到了我的嘴巴裡面去，她在吻過我之後，又去舐我的胸部，她更舐我的小小的乳頭，從她的情形看，我真害怕她是一個吸血鬼，不過，在她的挑逗下，我是有了反應。

西洋漫畫選

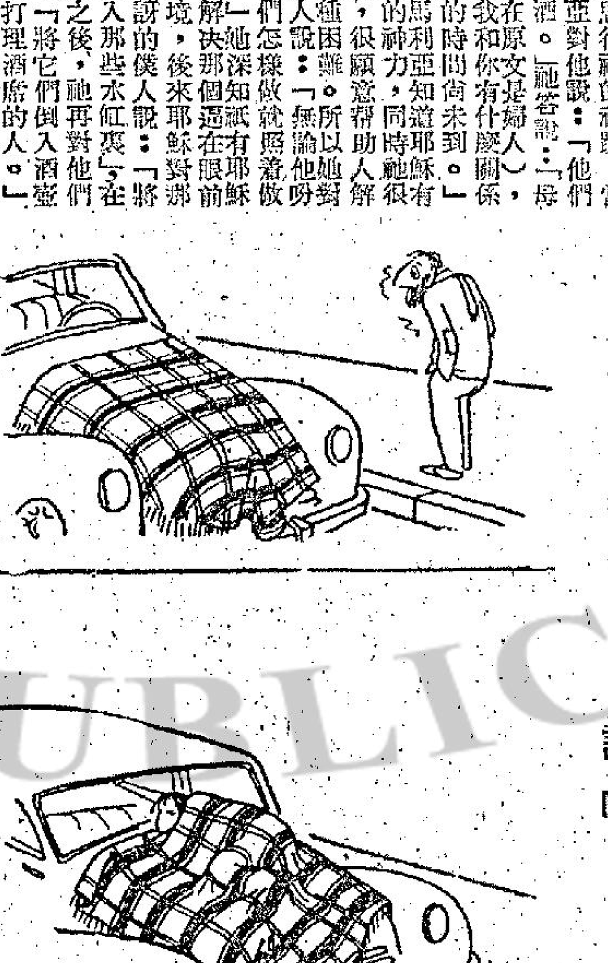

識嘆！

年紀太輕何必談愛

生活顧問

親愛的莎莉小姐：

客套的話不說了。我是個女學生，年十六，本來我是應該很快樂，因我家庭環境總算不錯。但我在三年前已嘗過愛情甜酸苦的滋味，這段往事亦在二年前結束了。我本無心再談此事，專心讀書，（因我還須二年才畢業。）但愛情畢竟是微妙的東西，（你認爲是嗎？）而追求我亦有人在，終於去年我遇到我所愛的人。我倆感情很好，而且互相經常勉勵。他父母不反對，但我就不同了。因我只寫了一封信給我父親，他表示不反對，原則上現亦沒有阻礙。但令我煩惱的是我母親，她在家中很有權威，她很偏見、固執，性情衝動，她不高興幹的事，別人也不許幹。她不大喜歡我的男友，（她現時還不知我認識他，但曾在朋友家中見過他面。）我母親怕別人取笑她的女兒年紀小就談戀愛，被認爲「壞」。（你認爲這種觀念是否對呢？）所以我們時常都相心，終有一天給她發覺。我們還年輕，我們沒有想到出走這一層，我認爲這種想法很幼稚。（你說對嗎？）

莎莉小姐：我的男友很好，或者你會認爲我是「當局者迷」，但我覺得他坦白、率直、有志氣，並且他跟我爸的品性很相似，（我十分尊敬我爸的。）而他在工專學校讀建築，與我爸的工作一樣，所以我更愛他，更不想失去他。所以希望你能給我一指示，我們應該怎樣才對呢？如果我母親反對，又不能說服她，而要我們立即分離，我們應該怎樣處理呢？我的信太長了，盼你早日答覆。祝工作愉快

讀者紫煒敬上

紫煒小姐：

在本欄裡，我曾經答覆過不少和你類似的問題，但這類困擾似乎永遠地存在着年輕的讀者之間，爲什麼？我以爲這是時代的風氣問題。

你今年十六歲，二年前已嘗過愛情滋味，如今又自覺墮進愛河，嚴格地說，如果用古老的眼光來看，（就像你母親的看法。）你的所爲就令人憂慮。我雖然不贊同這個看法，但也不會與你站在同一的立場。

如果我告訴你，你和男友之間只有友誼，並不是愛，你會立刻反對吧？可惜事實上我確是要這樣說，因爲，你們還很年輕，根本未懂得愛情的意義，而且目前還未有這個需要。

我相信你的男友很好，同意你和他交朋友，也贊成你跟他特別好。但無論如何，跟他做純潔而互相勉勵的朋友吧。不要認爲你們之間是談戀愛，因爲你們距離結婚還有漫長的道路，你們不能也不願意這樣長時期地揹負這個枷鎖，是嗎？

莎莉覆

相人與人相

神清氣和，命宮平滿，中上之相

一諤居士

檳榔嶼是馬來亞的風景區，這裡人口不多，生活寧靜，民風純厚，人情味之深濃，實在非其他地方所可及，很多年前，我居住在這裡大街和旺雅律兩處，工作稍爲閒暇的時候，我愛好到郊外的南京酒店附近一遊，此地有無限風光，廣闊的沙灘，一望無盡的海洋，酒店就在綠陰深處隱藏，這幅美麗的天然圖畫，令遠託異國的遊子心情，在萬分惆悵之中而稍感開朗，今晚正是月圓之夕，清風明月，一位朱碧顏小姐，身傍幾位好朋友，都是身居國外的，其中做事有膽量，有魄力，眼光遠大，斷事尤爲神明，朱小姐才貌雙全，所作所爲，是言出起行，無不悉力以赴，是一個女中丈夫。

說年紀，大約是廿七八左右，往日在國內曾受過高級教育，在社會經歷過相當時間，此次不知爲了什麼緣故，舉家遷檳城定居，臉相頭圓額平骨細，唇紅齒白髮烏，眼長眉秀指尖，會說話，口若懸河，行緩而正，坐端靜，便知是個中上人材，父業不錯，兄妹衆多，自學校出來到社會上辦事之後，少年雖飛累不上得志，祇能按步就班，經過一番，踏上中年之運，這位小姐，才氣明顯兼備，恍如旭日初昇，鵬程萬里。

朱小姐人神深朗，上唇濃毛濃厚，眼光銳而有艷光，山根被損，雖在月下看相，但是清晰異常，這位小姐生來多才多藝，情感豐富，有熱情，可惜過於早婚，婚姻不得美滿，照上述的位置推論，她現在是一位離婚婦人，應該起碼有兩個兒女，情慾極爲旺盛的。

因爲失婚的關係，在心情如洶湧波濤未平復之前，她的苦痛祇好寄托在事業上努力，目前廿八歲部位雖好，可是氣色欠佳，日月角起黑色，印堂不黃明而稍淡白，我對朱小姐道：現在她家中有病人，而且爲至親，希望吉人天相，轉危爲安，倘半月後仍未痊可，誠恐有服式可見，我向她安慰，日後她還會結婚的，將來前途光明，尤其是很運之後，當有一番意想不到的偉大事業成就，請勿河漢斯言。

歷史小說 漢武帝

情的構圖

第十七回

婦女們請注意：妳想胸部健美曲綫增加
請速利用秋冬進補 免汗蒸發 充分吸收 唯一口服
豪乳靈 更覺速效

現代女性唯一感到最苦的便是先天性胸部平坦的缺憾，曲綫缺乏致使情場失意，甚至自暴者有之。近經婦科專家法國醫學博士巴士度（Doctor Passetrui）多年苦心研究，最新發明轟動世界唯一口服豐胸聖藥 Howylin 名「豪乳靈」，此藥以多種名貴化合物配製，功能促進腦下垂體之分泌，令乳腺大量增進，根本促進女乳房，身體綫發育，安全可靠而無副作用，無需受施手術或用針射外，塗擦按摩過多而引起乳癌等危險性。Howylin「豪乳靈」先經世界各大醫院臨床實驗，證明使胸部平坦，細小，發育不全，或乳房部萎形乳房的婦女口服本藥「豪乳靈」一二瓶以後，均能依期而促進其發育和改進，并對一切婦科病均有治與補益。

Howylin「豪乳靈」巴黎大藥廠出品，港九新界澳門各大藥房有售。總代理：乏洋貿易廣告公司。電話批發：八一〇二八四。盒內附中英文說明（一瓶見效）每盒售港幣廿三元。
香港區用此藥含有注冊商標請認明購買

台灣出品 各式皮鞋
男裝 女裝 童裝
工精料美 款式趨時
台灣民生物產有限公司：九龍尖沙咀彌敦道一百一號（東英大廈） 北角分店：英皇道一三三至一四五號 旺角分店：荔枝角道廿二號（東興大廈）

HAKA 喜潔牌

超級全能自動洗衣機
品質超群・設備完善
歡迎比較
總經銷 陽光無線電行

呢絨清貨大平賣
買一碼送一碼（五折）
買二碼送一碼（六,七折）
香港永安街十四號地下

特快簽證 歡迎委託 星加坡 泰國 日本 探親旅行
電話：四三六二九五・四五七一六八

惠風牌 油壓起重机車
適合倉庫塑膠機器印刷紡織廠及其它各工廠使用
起重:1,000磅 升高:70寸
中國冷氣有限公司 香港德輔道中卅七號 電話：H229025
$945 (電動式)$1,825
電話：K677744

商業
堅道 四十二號地下舖出租 電二五四八一
寫字樓招租
寫字樓租
招租
分類廣告

授 面授函授實物校學電線無亞比林哥 招生
科目：（二）無綫電及電視工程全科：日夜新班
（三）有聲無綫電工程實物函授科（無時間限制）

假髮禮品

招生 香港商科語言書院 安德烈博士主理・即招日夜新生電話：858440
英文拼音・日文・德文・信札
英婦會話・法文・國語・簿記
西班牙文・打字・珠算・法文
TOEFL 航空地勤 出入口文員 廣告設計
旺角彌敦道607號新興大廈三樓（大人公司對面）

英婦 招初、中、高班

道家內功
鼻自療

美國加拿大英國 聘請
美國高薪聘請 登記免費
聘請徐生

今日播音電視節目
分類
刊廣告 電話 三〇七七

漢武帝

歷史小說　今聖歎

一一七、董君開財源

不可一邊填補又一邊外漏。尤其那主在過了三十歲至三十七這七年，慾望極強。她是一個有異稟的女子，反而曹壽死後能守兩三年，但在曹壽活着時，除了丈夫外，她曾經在府中選了許多名強健的美婢，於晚間或午後伺候，作那假鳳虛凰之戲。在五原半年以後，她故態復萌，夜間跟大將軍，午後則仍用健婢，不過很顧全身份，毫無軌外行動。且親覽太主和武帝太寵董君，使董君結成了很強大的一個團體，漸漸凡想升官的，調換官位的，都來走他的路子。

他那每天最大的用度，祇用以應付武帝的左右和京中有勢力的大豪家，而流入情的收入

太主初時不知，[illegible]載的報告中，反倒多了二十萬疋帛，八十萬錢和百二十斤黃金。「怎的倒多出了許多？」太主叫了總管來查問，總管怕怕窯奏道：「爺那在收入大若哩，新官大多送很重的禮物，又多半折成現金。」太主明白他已因交際和得天子恩寵，可以有大收入了，心中歡喜。晚間便摔住了他輕聲囑咐道：「你須小心在意，若貪污露了痕跡，諫議參劾起來，連天子也不能包庇的。」董君撒嬌道：「我已不是孩子了，這個有何不知，誰還寫個字存在他人手裡呢？」太主道：「不然，就是沒證據也不可大做，言官固可怕，但最可怕的是東方朔。聖上也有三分怕他，上個月還鬧了一件大新聞，怎的他會不知。」董君忙問有過甚麼大新聞。太主道：「你天天在外，那有機會聽到，就是太奶奶的情事。」董君吃一大驚，問道：「太奶奶不是聖上的乳母麼？出了甚麼事？」太主伸了伸舌頭，以手作勢道：「犯了死罪，已經定讞過，幸而東方朔救了她老人家。她兒子賣官，原已不止一次，多年就仗勢在外收士子的錢，三個月前[illegible]，所以御筆批了該據，罪及太奶奶，天子不敢容情。

原來老乳母雖相信也最佩服東方朔，因為只他一人敢向天子用嘻笑諷諫的法子，阻止天子行事。為了死罪，便求救東方朔。東方朔驚道：「殺你兒子罷了，怎能殺你這半個母親？不過已經定了讞（今之「判決了」），倒有點麻煩，現在只好試試運氣。臨別你求見天子作永訣，只叩頭相求，不要說多話，我侍立帝的側邊，試試機會。」老乳母道謝，但並無把握。她上奏要求臨刑見天子一面叩別，得到了批准。天子上座，老乳母泣着下拜，只認罪泣訴幾句，便伏地痛哭。武帝慈容望着她，也不便作聲。老乳母拜完跪了一會站起來，東方朔卻向他笑着揮手道：「去吧，哈哈，去吧！」天子大奇，止住問道：「卿何故不對犯人同情，而在此時敢於大笑。」東方朔奏道：「臣怪此老乳母該死，昔日襁褓之中餵養撫育聖上，半夜天寒，凡數起身，食時聖上哭鬧，乳母不得食。誰教她如此苦心，以血變成乳汁餵養聖上，只落得今日有殺頭之罪，所以臣勸她快去就戮，笑她太不懂事，偌大的年紀，真是糊塗。」

太平山恩仇錄

高華

二九：單人匹馬探黃屋

半夜，司機把車開到黃屋村，文清雲對眼前景物，是那麼熟識，他向那間石屋馳去，半路，樹林中閃出一個人，雙手一攔，喝道：「誰？」文清雲隨手一掌拍出，那個攔路的人，悶哼一聲，便摔倒地上，頸骨折斷而死。文清雲起初以為一掌把這人打翻，打算把他拖入樹林中綁起，但細看之下，原來那個飛仔的頭已經重落胸前，這才知道頸骨折斷。

石屋透出燈光，門外有兩個人看守，文清雲來到，兩個飛仔都認識他，大概以為是鬼魂出現，嚇得回身便跑，文清雲推開門，便看見屋內正中放一張方檯，李大強與一個中年大漢對坐，檯上有一張紙，一枝筆，李大強身後，一列排着五個作打手狀的飛仔。

文清雲入到來，各人愕然，尤其是李大強，他定一定神之後，喝道：「原來是你！」文清雲道：「對，我沒有死，現在來多謝你。」

李大強道：「我知道：你來找我算賬了，但現在我沒有空，給我滾出去，待我把目前之事料理妥當之後再和你談。」

文清雲像沒有聽見他的話，向那中年大漢拱手道：「請恕小弟唐突，你們要談什麼事，我不想過問，但這個大臭飛和我的事，小弟希望先行料理，未知兄台是否容允？」

中年大漢見他單人匹馬到來，氣度安詳，找李大強的麻煩，而且神似乎根本沒有把李大強放在眼內，便知道來者不善，連忙還禮道：「小弟何鵬，兄台尊姓，是單身一人來此，還是大援在後？」文清雲道：「小弟一個人來，姓文名清雲。」何鵬道：「啊！原來是長跑健將，失敬，小弟與李大強的糾紛，恐怕不是一言兩語能夠談得成功，兄台請吧。」

文清雲又向他拱手謝過之後，回首對李大強笑道：「不能再拖了，我們的事先解決吧。」

李大強對身後的飛仔道：「把他拖出去。」

兩個飛仔如狼似虎的撲過來向文清雲左右臂抓去，文清雲反手將兩個飛仔的手腕扣住，文清雲祇是微微用力，兩個飛仔已經痛到幾乎大叫救命……。文清雲道：「給我跪下來……。」手中的勁力漸漸加強，兩個飛仔覺得腕骨好似碎裂一樣，痛楚難堪，祇得雙膝向地上跪下。

李大強見兩個打手馬仔，被人拖住手腕便當眾下跪，羞得滿面通紅，大叫一聲，飛出一把刀，向一個飛仔當胸飛到。

阿福自記

一四四：男性虛榮心作祟

「是那晚開聖誕舞會的陶太。」

「你怎會認識陶太？」

「在馬將檯上認識的。」

「陶太不像是一個規矩的女人。」

此則狄玉奇不够比比B坦白了，為了她現在的明星身份，必須掩飾：「我沒有究研陶太規矩不規矩的必要，她介紹甘華德給我，於我有利。」

「狄小姐，你可猜楚甘華德做什麼行業？」

狄玉奇眨了眨眼：「我問過甘華德，甘華德說他做金鈔股票的投機買賣。你知做投機生意的大上大落的賺錢便當，化錢就不在乎此。」

「我再問：「你相信甘華德的話真實？」狄玉奇說：「大記者，像我們這種女人，不宜過份探索男人的底細，祇要男人拿錢來俾錢俾得爽便成。拿錢來的男人說什麼，我就信什麼。信錢不信人，這是一個原則。男人十九討厭女人打碎沙鍋問到底！彼此太清楚對方，反而乏味，所以甘華德也從不問我和那一個男人是怎樣的關係。他的見解與我一樣，聚在一起的能有歡樂，够了。」

「這是洋場男女的現實派。」

「反正又沒論婚娶的打算。」

「甘華德有足够的歡場經驗。」

「好過壽頭壽腦的男人。」

「壽頭壽腦的比較專情。」

「男人對我一專情，我就怕。」

「你不喜專情的男人。」

「我的環境不允許！我要用我的銀色生命來維持我的社交關係，大記者，這是我的肺腑之言。」

「你沒有結婚的打算？」

「結婚是戀愛的墳墓，最聰明的女人不結婚，尤其是幹我們電影這一行的。」

「為什麼？」

「因為女明星結婚，十九自殺收場。不結婚的自殺少，結左婚的自殺多。」狄玉奇說：「你算算着，女明星結婚後不離婚不自殺，團圓滿滿的有幾？與其結婚演變成悲劇，不如不結婚自由自在，享受男士們奉獻虛偽愛情的滋味。」

「你看得出別人給你的愛情是虛偽。」

「我自己又何嘗有真。」

「狄小姐，你講的話真正坦白。」

「在新聞界朋友面前，我沒有虛偽。虛偽逃不過你們深邃的觀察力和判斷力。當然，在一些男人面前，我不會這樣說了，我有我應付的一套。」

「你看似簡單，實在不簡單。」

「拍戲時穿得少，裸露多，那是衣着簡單，衣着簡單不代表頭腦簡單。」

「這些話我可以寫出來麼？」

「由你的智慧決定，相信你會顧到我們一見如故的友誼。」

狄玉奇這句話說得很得體，而後回到房間裡裝扮陪我到「咖啡屋」飲茶！她的手自動搭在我的臂裡，我有點輕飄飄。如果她不誤會我是可以被她利用為她宣傳的大記者，能够得到這麼閃電式的親密麼？是疑問。此時，我有了多少「男性的虛榮心」，覺得女明星掛在手臂上，與舞女有多少不同。在心理上缺少像現在的這份驕傲！

枉作小人

魯樹

小丁，一熱花蜜手也，馳名於舞榭歌臺中，然小丁爲一失匙夾萬，經濟倚取給於其百萬富父，對其父敬畏三分。

某夕，小丁於某舞場中，邂逅一名莉莉之新星，小丁一見之下，驚爲天人，思以染指，惟莉莉極潔身自愛，冷若冰霜，小丁每入邀詞，莉莉即嚴詞拒絕，使小丁無可奈何，大有老貓燒鬚之嘆！

如是者數月，小丁始終無法得佞所願，一蓬限斑膀友，獻計小丁謂，可使用最後之殺手鐧，以最新自東瀛三島運至之催情藥物，摻注莉莉之飲品或食物中，十分鐘內，可使莉莉慾火焚身，自願供小丁作寢，小丁認此計可行，令馬仔往採購此藥物。

一夜，小丁身攜藥物，俟莉莉打烊後，強邀之經夜店小食，欲乘機藥倒莉莉，莉莉早知小丁心懷不軌，雖答允小丁外遊，惟事前被叮囑一男友，往其通知小丁之父，父必怒而命小丁歸也。

夜店中，小丁藉莉莉如厠之機，以藥物滲入莉莉之食品中，莉莉渾然不覺，小丁以爲計得售，大喜，正欲安排寢宿之處時，忽有侍者喚之往聽電話，聽之，其嚴父也，無奈，如喪家之犬，急結賬歸，棄莉莉於不顧，是時，莉莉服下之藥已發作，使之慾焰熊熊，不可制，俟其男友依約前來接應之際，彼已忍禁不住，暗示男友與其渡宿一宵，於是乎，其男友得其所哉，未幾，兩人尋且傳求婚訊，小丁惟嘆枉作小人。

情的構圖

劉以鬯

悔恨交集

加邦先將杯中酒喝盡，然後要彩彩乾杯，彩彩明白他的意思，倒也並不拒絕。加邦得寸進尺，頻頻勸飲。彩彩不是一個善於飲酒的人，飲得太多，當然會醉。因此，就在餐桌邊，她的意識漸由清醒轉爲迷濛……

當她醒來時，才知道錯誤已經鑄成，再也無法糾正。她一骨碌翻身下床，穿上衣服，懷着激動的情緒走向房門。

加邦忙不迭地翻身下床，攔住她的去路，不讓她走出去。

一種無可奈何的感覺，有如火焰一般，在她的內心中煎熬，彩彩呆望加邦，淚水撲簌簌的掉落。

「為甚麼？」加邦問。

彩彩悔恨交集，哭得更加傷心。

雖然在喝酒的時候，她非常後悔了。

加邦用撫慰的口氣對她說：「這是一樁喜事，應該高興才對，為甚麼哭成這個樣樣？」

「你……你教我以後怎樣做人？」

「很簡單，馬上與他辦理離婚手續！離了婚之後，我們就可以結婚了！」

「事情並不如你想像中那樣簡單，」彩彩說。

「但也並不以你想像中那樣複雜，」加邦說。

接着是難堪的靜默，彩彩用手絹拭乾淚水後，用微弱的語調說：

「請你送我回去吧。」

加邦點點頭，穿上衣服，偕同彩彩走出酒店。雨已停。夜色四合。坐入車廂，加邦將車子駛回市區。在返回市區的途中，加邦一再重複那句話：「馬上與他辦理離婚手續！」

彩彩始終默然不語。車子抵達家門，加邦對她說：「這是唯一可以解決問題的辦法！你必須馬上向他提出離婚的要求！」

彩彩進入家門，仲元正在廳裡閱讀晚報。

「你到甚麼地方去了？」仲元放下手裡的報紙。毫不隱瞞，彩彩答了這麼一句：「加邦要我陪他去遊車河。」

仲元沉吟一會，用略帶揶揄的口氣說：「他的興致倒不錯。」

彩彩不說甚麼，逕自走入臥房，拿了衣服，沖涼。（一〇六）

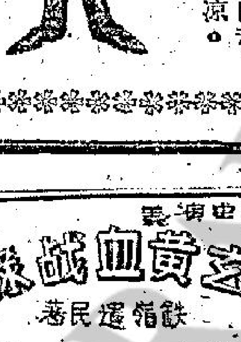

玄黃血戰錄

近代歷史演義　鐵猶遲民著

第十七回　玉帥干戈風雲事業　安福[illegible]　財貨誤平生

民國九年六月七日就在徐世昌命令靳雲鵬發出致王揖唐電報的下午，安福系國會議員推出二十多名代表求見總統，詢問政府對上海和會的態度。

這時直軍吳佩孚撤防北歸前鋒已過武漢，直系處於絕對軍事優勢情況下，徐世昌也有恃無恐，對於這批安福系議員，乾脆擋駕，命令承宣官回覆，總統染恙，不見客。

安福系政客在北京幾時受過這個待遇，當時就在公府會客室鼓噪起來，有人嚷道：「總統不肯見我們，就是有心破壞和平，今天除非總統接見，否則我們就在公府過夜，絕不撤退。」

最初公府執事人員還是不理，一任他們去鬧，可是這些議員老爺也真說得出作得出，就在會客室沙發上睡起覺來，承宣官看見太不成話，祇得去報告公府秘書長吳笈孫。

吳笈孫出來看見大家連連打拱作揖，說道：「兄弟已經退值，剛才接到電話趕來，諸位老兄千萬息怒，元首實在抱病，否則怎麼會不見各位，實在對不起，請勞駕明日再跑一趟，兄弟担保元首一定會見各位就是了。」

經吳笈孫一說，大家不好意思再鬧下去，祇得撤退，但餘怒未息，次日安福系重要分子在太平湖開會，商量促進上海和會及應付徐世昌的問題。其中以曾毓雋最為激烈，指徐世昌撇開上海和會，逕與粵桂議和，便是有意破壞和平，應予彈劾。這個建議當時雖也有人附和，但是大家詳細討論之後，覺得彈劾總統到底不是一件簡單的事，真的提到國會，雖然安福系佔多數，也未必能通過，若在國會被否決，更使徐世昌看不起，今後一切行動一定更不把國會看在眼裏，商量結果，覺得還是不撕破臉為宜，讓決推兩院議長進府去見總統，詢問徐世昌對南北和議的立場。

議定之後，當天安福系的參院議長李盛鐸、田應璜，衆院副議長劉恩格一道進府去謁見總統，這次徐世昌竟未阻難，立予接見。

坐定之後，李盛鐸先說道：「盛鐸等代表兩院同仁前來謁見總統，主要是關於上海和會問題，不知總統意見如何，希望能明白示知。」

徐世昌說道：「我同一堂交情，諸位素知，我對之也決沒有不信任之意，不過，目前南方軍政府分裂，正是國家統一的好機會，我們何必要站在某一方面，而且上海和會即使順利開成，對南方究竟有無約束力，諸位也必然了解，試問這種和會又何必亟亟召開。」

田應璜問道：「南方軍政府又委出溫宗堯爲議和總代表，政府是不是有意承認？」

徐世昌搖頭道：「目前無意承認，總之，南方不能統一，我們任何一方皆不能單獨議和。」

三人看見徐世昌態度堅決，再問下去徒傷感情，當即辭出，準備再籌對策，但北方形勢急轉直下，新的大戰已在醞釀，政爭反而無關重要了。

（本節完，明日續刊「虎擲龍拏」（五五〇），敘述北洋軍閥混戰史實，敬希留意是荷。）

鑄劍潭

長篇武俠連載小說　諸葛青雲著　丹青畫

第十二章　一段秘辛

這時的鍾十頭，已將「雲龍三現身法」施展到了極致，真的有若游龍天矯，凜若天神地一閃而至。

「莫千雙煞」雖然見名久著，但生平卻不曾見過此等威勢，他們那平常百發百中，令人談虎變色的歹毒暗器一擊成空之後，鍾十頭那凜若天神的身形，距離他們頭頂，業已不足一丈。

而且，人尚未到，那森寒劍氣，便足使他們心膽俱寒。

亡魂俱冒中，來不及轉第二個念頭，雙雙腳底搭油，分向飛遁。

鍾十頭冷笑一聲：

「老賊！逃得了麼！」

一聲慘號，「莫千雙煞」中的老大令狐仁已被腰斬。

但鍾十頭斬掉令狐仁之後，身形並未稍停，凌空一個折轉，又向加速狂奔的老二令狐義追來，一面震聲大喝道：「從此刻起，『莫千雙煞』由武林中除名！」

「未必見得！」

隨着這一聲冷叱，祝千秋飛身橫截，望風湖湧，凌空因驚魂中，一聲慘號，兩道人影分向激射三丈之外。

那兩道分向激射的人影，一個是祝千秋，手撫前胸，搶在踉蹌後退。

一個卻是那「莫千雙煞」中的老二令狐義，他，雖然經祝千秋拚着自己受傷而救了一命，但祝千秋的救援仍嫌略晚，一條左腿已被齊膝劍斷。

鍾十頭怒喝一聲：

「令狐義，留你不得！」

足尖一點地面，再度騰身向令狐義飛撲……

祝千秋一聲斷喝：

「你們四個，截住那小子！」

聲手一揮，四道人影飛身而上，八掌齊揮，一股空前強勁的罡風，硬行將鍾十頭那凌空飛撲的身形，震得凌空三個觔斗，倒縱五丈之外。

鍾十頭似乎是殺紅了眼，他根本不曾想到，憑他的一身功力，對方四人竟能聯手一記騎空掌將其震退，那該是何等身份的人。

他，不但不曾想，甚至連看也不曾看，身形一落，凌空一個半弧，騰身再起，挾着「斷斷」銳嘯以迅雷奔雷之勢，向那攔截他的四人激射而去。

祝千秋促聲勁喝：

「你們四個快亮兵刃……」

同時另一聲勁喝劃空傳來：

「師弟，殺不得！」

鍾十頭聞聲一怔，急收劍勢，飄落那四人左側的五丈之外，這才舉目向對方掃去。

只見那四人竟包括僧、道、尼、俗、各一，年紀都在古稀以上，而且神色與眼神，都顯得冷漠而森寒無比。

他這裏匆匆一瞥間，那些菊園中的高手，又已紛紛聚攏，而那僧、道、尼、俗、四人，也在祝千秋的督促之下，向他緩緩地逼來。（69）

鍾十頭飄落五丈之外。

六九

黑市夫人

海夏

二十九、彷如一朵盛開着的玫瑰

我和我的父母出盡了辦法，四處託人打探，歷時一個多月，楊的下落仍無消息。

漸漸，我對楊由急切找他的心變爲極之憎恨！……

一天，爸的一個朋友給我們帶來消息說，楊在此間的太太，本來是個呂宋華僑女，最近，他們已經一道去了菲國定居。這消息對我也不算怎麼大的意外，因爲他一離開我沒有訊息，我就估到他這人是有問題的了。我只對他恨得牙癢癢的！心想有朝一日我再見到他，一定狠狠的整他！

爸媽可能覺得對我自幼嬌欠了愛，所以他倆對我特別表示同情，一些兒責難都沒有，反而極力安慰我，說我還有大好青春，儘可再找個合意的男子，正正式式的結合。到時，他們負責替我撫養小莉，你和楊所生的女兒，可絕不會令我因她而爲難，根本當以前沒有過什麼事一樣。

這對你無疑是一個莫大的鼓勵，使我重新覺得做人還頗有興趣！

於是，我開始漸漸活躍起來……我把小莉完全交給媽去照料，說起來我倒不像她的母親，而似乎更像她的姊姊呢！

雖然，在過去幾年中，我有過很多不尋常的經歷；可是，我的實際年齡才十九歲。也由於過去的經歷，因此我彷如一朵盛開着的玫瑰！同時，我以年家大小姐的姿態，出現在一些交際應酬的場合，很快我便引起了一些男子的注意和追逐。

在所謂「藝藝衆生」之中，不乏人才，三十來歲，叫鍾菲立，同時我只知他是香港一個有錢人家的子弟，他在T埠是短期居留性質，爲的是接洽一宗生意。

他對我的追求特別熱烈，而我自己也覺得對他似乎頗有好印象，——他更使我心中暗喜的是，他對我的過去似乎一無所知，完全把我當是一個純真的少女。

菲立對我的情意，像春風、像雨露、像朝陽，滋潤了我的生命。很快我便不顧其他幾個青年男子的大獻慇懃，而專心去接受菲立的柔情蜜意。

在我和他結識了一個多月之後，菲立抓住一次花前月下充滿羅曼蒂克的機會，向我求婚——「莉莉，這裡的事務我可以交下了，我打算在十天八天之內返回香港，但是我真捨不得一刻離開妳！妳呢？」菲立含蓄地說：「妳可不可以和我一齊回去？」

「我家在這裡，跟你回去作什麼？」我裝作不懂地說。

「我想妳永遠都和我在一起——」菲立誠懇地說：「換句話說，我想帶妳回香港去結婚。」

「菲立，我老實告訴你，我是一個很野性的女子，」我說：「日後也許你會對我很失望！」

「爲什麼？——」

海底金庫

貓頭鷹鄧雷故事　盧森

鄧雷回頭望時，祇見伊利手執魚槍，緊張地在他身後跟隨着。

第一個巖洞，約有二三十幾呎深，除開一些小魚和海中動物外，他們並沒有發現到甚麼，二個人便前後回了出來，於是，再升高的時候，他們發現那上面有更大的天然巖洞，如果沒有鄧雷手中的強力電筒，裡邊是一片黑暗，根本看不甚麼。

海底究竟不同與陸地，因爲海水是流動的，沖倒的，所以，除非是十分沉重的東西，根本已經沒有遺物蹤跡可尋，所以，他們巡視了好幾個巖洞之後，非但沒有找到甚麼黃金，連放黃金的箱櫃也沒有看到一個。

這海灣下面的大大小小巖洞實在有不少，如果從遠處能够望得透的話，就可以發現那些佈滿的天然巖洞，像是蜂巢。鄧雷心中思忖，那當真需要一張藏寶的地圖，如果沒有地圖，那麼動員一百個蛙人，作不停的搜尋，在一個月之間，或者會有希望。

失望之餘，鄧雷計算他們在水底下已經將近三刻鐘，應該浮上水面換上一口新鮮的空氣。

於是，他便向伊利做了一個手勢，伊利在水中的靈活，正是不下於一尾大魚；她迅速而且美妙地在水中轉了一個圈，就往上升——

本來，可以沒有甚麼事的。但求保持本身的鎮靜。

但是，世事就是這麼巧合，當伊利的身子，因她不停地踏着腳繼往上升時，她突然發現自己的左首邊出現一點陰影，這黑影使她上升的速度慢了下來……突然間在她不大應該用腦的時候，她的腦子轉動了一下：想到這麼大的黑影會是甚麼？

果然，猛然把身子以歇一下時，她看清楚了，那是一尾足足有十餘呎長的鯊魚。

海裡的鯊魚，就像山中的虎豹一樣。伊利驟然在心裡叫了一聲「鯊魚」之下，驚慌起來，就想往右閃避，可是一避的時候，又發現右邊是鯊魚——

隨在她後邊較落後的鄧雷，早就看到她這一情形，而且清楚地看到那條鯊魚。（一〇七）

今日播音電視節目

本欄刊登節目，係依據各台來稿發表，倘有更動，概以該台臨時宣佈為準。

香港電台　今日下午四時：

（中文台波段：六四〇千赫，波長四百六十八公尺，超短波調頻：九十四兆赫。）

【四時】南音。三十分，中華故事㊀具櫓息事㊁翠火焚舟。四十五分，時代曲。五十五分，兒童節目。【五時】粵曲及時代曲。三十分，粵曲「游龍戲鳳」。四十五分，兒童歌曲。五十五分，鮮魚批發市價報告。五十八分，天氣報告。【六時】粵語新聞，特別報告，海員特別報告，國語、潮語、客語新聞。二十分，空中問答。三十分，農民一週。四十五分，美洲訪問。【七時】粵語新聞，青年出路介紹。十五分，時代曲。三十分，時事實錄。五十八分，天氣報告。【八時】亞洲及本港新聞報告。十分，民爲先。十五分，喜劇「夜夜此時」。四十分，天氣報告。四十五分，轉播倫敦粵語新聞。五十九分，漁民天氣預告。【九時】爐邊窗下，咬文嚼字。十五分，香江夜話。卅分，粵譜彙全。【十時】「乾隆遊江南」之「鬧揚州」。三十分，粵曲㊀西廂秋怨。【十一時】三十分，藝術歌曲。四十五分，時代曲。五十七分，轉播粵語新聞。【十二時】廣播完畢。

明日播音節目：

【七時】粵語新聞簡報，海員招募處有關海員空缺報告。十五分，天氣報告，錄音轉播倫敦粵語新聞及國際現況簡略報導。卅分，天氣報告，直播「中華故事」。四十七分，本週農產品市價報導。五十六分，天氣報告及漁民天氣預告。【八時】粵語新聞，香港海員特別報告，每日公衆活動報告及特別報告。十五分，「空中問答」。廿五分，粵曲選唱：女媧煉石補青天（鳳凰女）。五十分，中央市場蔬菜價格概況報導。五十八分，天氣報告。【九時】國語新聞。十分，潮語新聞，特別報告。二十分，歌星選唱：潘迪華之歌。卅分，兒童節目。【十時】「空中小學堂」點唱節目。四十五分，故事演講，中國歷史名相「范雎與虞卿」。五十八分，天氣報告。【十一時】粵語電影歌曲。【十一時十五分】粵語新聞簡報，時代曲選唱。【十二時】粵語新聞簡報，今晨馬頭角本地及外來生牛及生豬批發價格報導，粵語流行曲。十五分，「科學講座」。卅分，漁民天氣預告，粵曲：劍胆琴心（盧家煌，梁碧玉）。【一時】中詞西曲。十五分，粵語新聞，特別報告。二十八分，天氣報告。卅分，「時事實錄」。【二時】國語新聞，特別報告。十分，京曲選唱。卅分，「大堂中座」。【三時】粵語新聞簡報，繼續「大堂中座」。五十八分，天氣報告。

商業第一台　今日下午四時：

（第一台波段：一〇五〇千週，波長二百八十六公尺。）

【四時】天氣報告，歷代名雌「烈女劉蘭芝」。卅分，綵餘談話。【五時】一曲寄心聲。【六時】轉播香港電台新聞，港九時事。廿五分，美容講座。四十分，故事「尖陰太后」。【七時】新聞報告。三十分，聽衆俱樂部。三十分，時代曲。【八時】轉播香港電台新聞。十分，十八樓C座。四十五分，賽馬漫談。【九時】新聞報告，港九時事。三十分，天氣報告，女秘書雜記。卅分，電影故事「鐵骨傲」。【十時】新聞報告，天羅地網之「步步追蹤」。【十一時】天氣報告，民間奇案之「烏鵲」。三十分，時代曲。五十九分，轉播香港電台新聞。【十二時】天氣報告，播音完畢。

明日播音節目：

【七時】轉播香港電台新聞簡報，清晨雅趣。天氣報告。十五分，座右銘，時代曲，歐西音樂。卅分，天氣預測，時代曲。四十五分，有獎遊戲。五十二分，時代曲。【八時】轉播香港電台新聞報道。十分，天氣預測。十五分，時代曲。三十分，歐西曲，時代曲。【九時】新聞報告，天氣報告，時代曲點唱。卅分，婦女節目。【十時】南音「薛丁山征西」。卅分，「家務小節」。【十一時】新聞報告，報道東南亞各地天氣情況。五十五分，時代曲。十五分，說詩說婚節目。卅分，倫理小說「問情」。【十二時】新聞報告，港九時事。卅分，奇情小說「曲終殘夜」。【一時】時代曲。十五分，轉播香港電台新聞報道，天氣報告。卅分，粵曲：光緒皇血井喚珍妃（文千歲）。【二時】倫理小說「運轉鴻鈞」。三十分，時代曲。【三時】轉播香港電台新聞報道，粵曲：㊀陳妙裟（鄧碧雲）。㊁關公月下釋刁蟬（新馬師曾，鄧妙芝）。

商業第二台　今日下午四時：

（第二台波段：一一七〇千週，波長二百五十六公尺。）

【四時】粵語流行曲。三十分，天氣報告，年青人的時間。【六時】轉播香港電台新聞。三十分，年青人的時間，續播。【七時】新聞報告，實用英語。十五分，升中指導「算術科」。寫正字讀正音。三十分，一九六九年歐西流行曲。【八時】轉播香港電台新聞，續播歐西流行曲。四十五分，時代曲。【九時】新聞及天氣報告，體育雜談。二十分，時代曲。三十分，音樂介紹。【十時】新聞報告，粵曲。三十分，時代曲，天氣報告。【十一時】新聞報告，夜曲。五十九分，轉播香港電台新聞。【十二時】天氣報告，播音完畢。

明日播音節目：

【七時】轉播香港電台新聞簡報，海員招募處有關海員空缺報告，各位早晨。十分，天氣報告。卅分，天氣預測，實用英語。【八時】轉播香港電台新聞報道。十分，天氣預測，漁民天氣報告，繼續各位早晨。廿五分，繼續各位早晨。五十分，寫正字讀正音。【九時】新聞報告，天氣報告，重播升中會考指導「中文科」。卅分，祝壽節目。四十分，敬請意粵曲點唱節目。【十一時】新聞報告，天氣報告，時代曲。十五分，報道東南亞各地天氣情況，粵曲：㊀六戴君麗（洗劍麗），㊁賈玉訪香環（何非凡、吳君麗）。五十分，社團活動報道，怡情小聚。【十二時】新聞報告，股市行情報道。十五分，轉播香港電台新聞報道，港九時事，天氣報告。【二時】報道東南亞各地天氣情況，粵曲：㊀胡不歸慰妻（薛覺先、上海妹），㊁劍胆琴心（任劍輝、梁素琴）。卅分，小節。【三時】轉播香港電台新聞報道，時代曲。五十分，錄音國樂。

麗的銀台　今日下午四時：

【四時】粵曲，節目報告。卅分，小說「永恒的愛」。【五時】好少年「賽馬史話」。十五分，兒童歌曲，金價報告。卅分，小說「猴拳大師三下江南」。【六時】歐西流行歌曲點唱。卅分，千面金剛「拳王之死」。【七時】歌唱戲劇化小說「步步高陞」。卅分，轉播港台時事實錄。【八時】新聞、天氣及節目報告。十分，談一事，長一智。廿分，佔吓啦。四十五分，藍氏探案「鈔票竊賊」。【九時】一零一劇集「法網情天」。卅分，粵曲，節目報告。【十時】越劇「當式包租婆」。卅分，小說「七父千金」。【十一時】新聞報導，天氣預測，體育消息，明日節目報告。十五分，時代曲。五十八分，曲中情「惆悵舊歡如夢」。【十二時】完播。

麗的金台　今日下午四時：

【四時】粵曲。【五時】潮語小說「武松」，金價報告。三十分，京劇。【六時】音樂。三十分，轉播港台新聞。三十分，社會服務，節目報告。四十五分，廣播劇「孤雛淚」。五十二分，夜話。【七時】廣播劇「生命之光」。三十分，潮語戲劇化小說「黑吃黑」。【八時】新聞報導，天氣報告，節目報告。二十分，時代曲。三十分，潮曲。【九時】戲曲漫談。三十分，上海滑稽「雙官誥」。【十時】彈詞欣賞「周美人堂前露真情」。三十分，古今談「俠盜一枝梅」。四十五分，歷代演義「三國史話」。【十一時】新聞、天氣、體育及節目報告。十五分，大鼓「寶玉娶親」。四十五分，國樂。【十二時】雜曲「奪調」，完播曲。

麗的中文電視

（下午）【四時五十八分】節目簡報。【五時】新聞摘要。五分，小小樂園。卅五分，粵語片「三卷審父」，羅劍郎、文蘭主演。【六時三十分】大頭仔。【七時】新聞及天氣報告。【七時卅分】星光特務」片集「好戲狂人」。【八時】四千金。卅分，星月爭輝。【九時卅分】粵語片「借妻艷史」，周坤玲等主演。【十一時十五分】新聞及天氣報告。廿分，閉幕曲。

無綫電視

【四時】翡翠台：西片「夢斷情天」。十五分，翡翠台：粵語片「橫霸七省勝字旗」，由關德興、于素秋主演。【六時】翡翠台：乒乓球比賽。明珠台：西片「血案尋兒」。【七時】翡翠台：益智節目。卅分，翡翠台：天才表演。明珠台：有獎遊戲。【九時】翡翠台：七彩卡通。明珠台：歡樂滿華堂。卅五分，翡翠台：歡樂今宵。明珠台：新聞及天氣報導。【十時卅分】明珠台：「西部鐵金剛」片集。四十五分，明珠台：天氣及新聞報導。【十一時五分】翡翠台：「特警組」片集。四十五分，翡翠台：新聞報導，明珠台播映完畢。十五分，翡翠台：七彩「青蜂俠」片集。四十五分，翡翠台播映完畢。

沈瑩 龍虎風濕丹
保證內服風濕痛一服止痛，迅速消腫，骨痛腰痛，二小時止痛。

廣州中醫 陳善 男子體虧
心悸、背痛、自汗、盜汗、耳鳴、記憶衰退、氣喘、腰酸…經驗奇效。壯健。醫館：灣仔馬師道國民大廈四樓三號「電梯按三字」（國民戲院對面）。診症時間：早九時至晚七時。

醫館：九龍太子道一二號紅菜影相館樓上近彌敦道口

尿病遺滑心跳失眠胸腦脹痛　男性體弱機能退化確能令你
重振雄風
為你終生幸福着想，少年不強？中年不振？晚年衰退？補根服治。

名醫 醫學 甄景禮 解決你

專治 男人虛弱 不強
固元氣補虛弱
保證即晚見功

男性寶

虛弱救星 謝金石

醫藥

分類廣告

電話 三〇七…

工商晚報 體育

金禧盃決賽首仗戰果有點意外

南華控制大局 進展快速凌厲

淨贏星島三球，因先開紀錄，少林兵門志，更是旺盛，天雨影響，未收爆棚之盛。

金禧盃的甲組決賽第一回合，南華勝星島三比零，戰果似乎有點出人意料。「少林兵」不祇湔雪聯賽首循環「一箭之仇」，而且衛冕的冠軍南華，在星期日決賽的第二回合顯然有利。雖然兩回制，迄星島若淨勝三球，但南場衛金禧盃決賽。星島要淨勝四球才可扭轉局面，似乎較為困難了。經過昨日的比賽，南華蟬聯金禧盃的呼聲更高。

金禧盃決賽第一回合負零比三，失敗的關鍵，為星島於開賽後僅一分鐘即負第一球，而這球之失亦因佈下「越位陷阱」誤事，而「少林兵」亦因先得領頭，球員「打順條氣」，造成門志更為旺盛。雖則南華昨天上半場所勝的兩球，均為第一個偶然的機會，但照當時過程看，假如說南華「一世好運」，倒不如謂星島衛將「大意失荊州」較為貼切。

賽後縱論

關係金禧盃錦標前途的第一回合，「南星」昨日在大球場交鋒，球賽在寒風冷雨下舉行，到場觀眾二萬一千二百八十七人，門券收入五萬二千一百五十七元三毫，顯然的因為天氣影響，使球迷對欣賞「大戰」的情緒稍減，致未能收「爆棚」之盛。同時因為天氣影響場地，亦使一場爭奪錦標緊張而乏精采，甚至下半場有一段時間頗感沉悶，星島昨天亦因場地變化，而未能發揮出平時水準，後衛方致員的搶球功夫打折扣，而南華的鋒衛，搶球功夫較佳，星島的部份球員，亦顯然不能適應在軟場地作戰。

人釘人 南華全程打得夠嚴密

南華於昨日中的比賽，可以控制大局，以其進攻的快速凌厲，展開攻勢，南華在決賽第二回合二勝元朗，時無異在前方，惟在防守方面，似乎比昨天仍感不足……

星島鋒綫的「殺手」，採取「七上七落」的打法，進攻時寬衛五人上前，合五鋒，但有時助攻是有時讓鏡洪與鄭潤如助攻，祇讓梁兆華與彭志光拆「變中堅」打法，防守的時候，然而輔同防協助五衛到後防，因為南華採取攻勢的防守，星島推進過了中場，南華的球門外經常有五個球員站位，嚴密的「人釘人」打法，不祇錯制星島的鋒將，張子慧星島守衛的上助攻，亦被南華鋒將盯緊，陳錦祥是最明顯的例證，而且「少林兵」爲了切斷對方攻勢，前鋒間中採取「全場人釘人」打法，甚至牽制星島的後防，截得皮球迅速進攻……

星島失敗原因 先輸影響十氣 場地變化吃虧

張子慧「紮住打」，兼被對方嚴加緊視。

星島之敗，主要為先輸第一球影響士氣，加以第二球之失，何容與的時間判斷欠準，被黃志強「伏兵城下建功」，「噴射機」於開賽後僅一分鐘即失守頭一球，固然前鋒方面則以張子慧本來已是「紮住打」，加以被南華守衛嚴加監視，致發揮不出作用，而且進攻時也太過重視中路，忽略了拉開對方的防守，也許因天雨而致地濕球滑，而南華的球門區密集防守，星島在昨天全場比賽中，能夠進入對方球門區的機會無多，而這射亦多被南華將攔截，甚或射斜，故可以說星島的「埋門」機會太少，更談不到射門威脅，此亦為致敗緣由。

說是昨天「少林兵」的新戰術，還着南華球員靈活運用，使星島被迫處於被動地位，加上場地變化亦與有利，因此下半場有一段把握球權，採用「穩紮」的打法，何況參入，昨役能取勝，也可說戰術上的成功，球員情緒安定，能依照既定方式作戰。

上半場開賽後僅一分鐘，星島何容與開出門球給與劉濟，中路[illegible]陳巧地衝破了「越位陷阱」，替南華打開紀錄，成一比零。十分鐘後星島反攻，但難攻入南華禁區，二十分鐘何容與開角球，何容與解出欲接球，但因時間欠準，被伏兵城下的黃志強頂球入網，二比零。星島反攻，但被南華的密集防衛所拒，雖然霍柏寧爭步，上半場南華淨勝兩球。換邊後，星島由何耀強替何容與，仍難迫入禁區，反攻，但十一分鐘，張子慧在離門二十碼外放「冷箭」，劉建中接球後仍消脫，落在門前，何耀強衝上，劉建中立刻將球劍出邊界外，廿一分鐘，陳錦祥出擊，鄭潤如縱球出，羅漢新迅速剷球出界，化險為夷，南華此後把握機會，星島攻勢亦更弱，四十分鐘區永雄上替黃志強，五十四分鐘替[illegible]，南華遂以三比零勝星島。兩隊陣容如下：

（南華）梁兆華、陳錦祥、鄭潤如、何承榮、彭志光、陳朝基、劉建中、黃志強、何鏡洪、[illegible]

（星島）霍柏寧、麥天富、張子慧、何容與、羅漢新、黃權益、何耀強、劉國強、馮紀魂、區彰、劉煥年

籃球圈 臨球聯賽仍有兩仗

公開籃球聯賽，今晚移師修頓上演，有乙組冠決賽及女子組共兩場，秩序如下：[illegible]對青龍圖。八時（女子組）悠悠對自力。

又：公開籃球聯賽，昨天有三場，在伊館場演出，除女子組一隊較平淡外，其餘甲二組福建對天天及甲一組警察對青年會，都爭得相當激烈，結果三場比賽成績如下：甲二組福建勝天天五十八比五十六（半場廿八比廿三）。女子組大同勝協力九十五比廿五（半場四十六比九）。甲一組青年會勝警察六十五比五十（半場[illegible]）。

霍柏寧剷球出界：甲組金禧盃決賽首仗，南華昨勝星島三比零。圖為南華陳朝基（左）近門擬起腳射門，星島霍柏寧（右）及時在後將球剷出界外。

金禧盃決賽首役南華大勝

週日第二仗舉行 叫座力將告低減

門票定週五起舉行公開預售

星島對南華金禧盃足球決賽第二仗門票，定週五及週末每天上午十時至下午二時，再由下午三時至六時，分別在香港體育路足球總會辦事處，九龍花墟球場公開預售。

南華與星島金禧盃決賽第一仗，昨天業已完成，第二仗定本週日仍在政府大球場舉行，門票與第一仗一樣，分三元五角，三元，二元四角及一元二角多種。前三種門票進行預售，並于今天起，一連三天給有關人士郵購預售，週五及週末即開始公開預售。

鑑於南星金禧盃決賽第一仗未舉行之前，球迷多擔心第二仗的預售券，偶的是第二仗同時決定錦標誰屬，同時，舉行日期又是星期日的緣故，因此，有關人士預購第二仗預售票時，大部份都壇足所配撥給球迷購第二仗門票者，到截止期，及三元五角，三元，及二元四角門票，必為有關人士治購清光，公開預售時，祇得一元二角廉價票而已。

可是，南星金禧盃決賽第一仗于昨天比賽之後，南華以三比零大捷，將來在第二仗即使以兩球的比數敗于星島，亦可奪盃，這樣，第二仗的叫座力，便大受影響，預售相信不會如第一仗未舉行之前那麼搶手了。

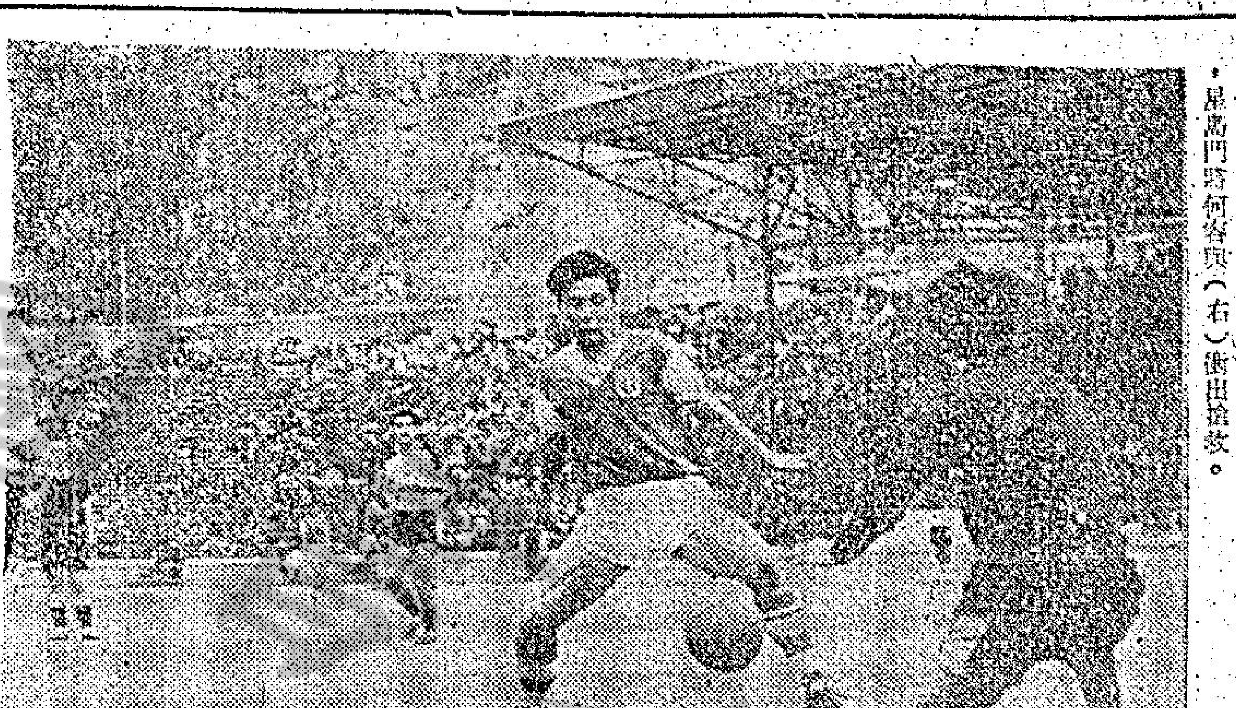

何祥友單刀被截：甲組金禧盃決賽首仗，南華昨以三比零勝星島。圖為南華何祥友（中）單刀赴會，星島門將何容與（右）衝出撲救。

李惠堂今午飛赴開羅 出席技術會議

國際足球協會技術發展聘任委員李惠堂，定今午四時三十分乘搭航機飛赴開羅，預定明（十六日）晨二時到達，準備參加十七日在開羅舉行會議。

國際足球協會技術發展委員會是該會研究如何以技術，或者金錢協助足球落後地區或國家發展足球運動，一經這個委員會商討決定以後，即將由國際足協秘書處負責執行。

此項技術及經濟協助，國際足協因鑑於各地區發展足球，亞洲及非洲澳洲年來均受益甚大，對亞、非、澳洲足球發展與指導，輔助極大，亞洲區足球均較前普遍進步，和更普遍受到當地人士愛好，球迷顯著的增多。

在技術上國際足協聘用了西德足球名教練克雷瑪東來亞洲多次教練訓練班，並先後舉辦多次教練訓練班，訓練合格教練，和到亞洲各國（地區）輪流親自擔任教練。年前亞洲足球協會因為經費支絀，國際足協撥出若干經濟支援，表面上雖是借用，但實際上是無限期償還。

國際足協技術發展委員會除該會推選的小組委員以外，並在歐洲體聯英國世界盃冠軍領隊溫打波頓，西德的名教練克雷瑪，亞洲球王李惠堂等三人為委員，所需用金等，概由國際足協支付。（江）

甲組金禧盃形勢表

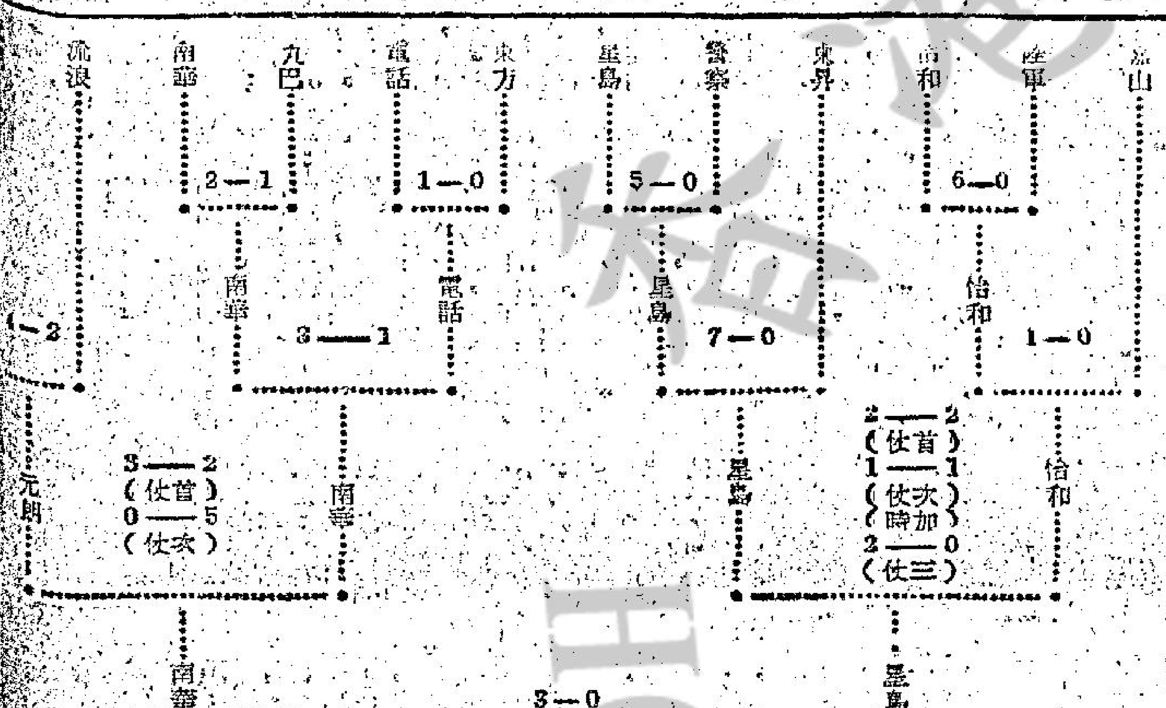

十年前後的卜比查爾頓

去屆世界杯英國國腳，最近被稱為近十年來，全英最佳球星卜比查爾頓，他的榮譽及成功，是馬菲士爵士之後所僅有。

一九六八年，當匈牙利的阿爾拔被選為歐洲最佳球星時，他的風頭之勁，可算一時無兩，但查爾頓在國際球壇的榮譽，更將阿爾拔的銳氣挫敗。

十年來，對查爾頓來說，可謂是一段悠長的歲月，我們可以在附圖中看到，十年前的查爾頓，是個年青的小伙子，但今日，他已是半禿頭的中年人了。

於一九五八年，英國慕尼黑慘劇後，查爾頓已在該球隊旗下上陣，但這慘劇對他的足球技術，全無半點影響，他的鋒衛豬練，及其他一切，均沒有半點改變。在過去，查爾頓先後擔任過左翼，中鋒，輔鋒等位置，均可以應付自如，現在，他已是曼聯和英國的重臣。他的中場工夫，有點像前英國國腳韋尼哈爾士，最顯著時一樣。

查爾頓的特技，是最突出的，尤其是在中場擔任轉送工作，使歐洲與南美球員也為是咋舌，環顧在歐美與南美一帶，祇有齊加的球員哥倫拿，在歐洲杯決賽中，有傑的表現。

一九五八年慕尼黑慘劇後，查爾頓在球國地位，已漸穩固，該年首次被選為英國國腳，（連戰蘇格蘭隊），其後，兩次獲得英國足總杯冠軍，兩次聯賽冠軍，一次歐洲杯冠軍及一次世界杯冠軍。此外，他曾八十七次入選為英國國腳，他現時亦為英國的最佳射手。

圖右為一九五八年時的查爾頓。左為一九六八年時的查爾頓。

九巴大軍改定今午 飛赴泰國曼谷 參加亞洲冠軍盃賽

第二屆亞洲冠軍盃足球錦標賽，今晚便在泰國曼谷宣告揭幕。本港前屆聯賽冠軍的九巴，原定于昨午四時十五分乘搭泰國航空公司班機前往參加，可是直至昨天皆保留，發覺泰國入境手續誤期，以致未能踏上征途，改于今午二時仍乘搭泰國航機出發。

據悉：這個亞洲區榮譽的冠軍錦標賽，已定于今晚在曼谷作揭幕儀式，而本港前屆冠軍的九巴，也爲着揭幕儀式之隊員，定于昨午出發，準備參加今晚的揭幕儀式，而且于昨午三時半，全體職球員均在啟德機場，準備隨時登機踏上征途，惟是欠缺泰國入境手續尚未弄妥，以致誤卻了昨天的行程。

九巴重臣黎介如及楊玉祥昨天在機場餐廳，均謂：九巴昨午經已有電致泰國足總，惟是直至昨晨，仍未接到泰國方面對九巴入境手續之覆電，故此，昨晨再電泰國足總，催促未能接獲覆音訊，及後委托泰國航空公司轉知泰國足總，九巴改于今午二時啟程前往，但是昨天各職球員親屬，前往送機者非常之熱鬧，可惜撲了個空。至于改在今日下午二時乘搭前往，究竟能否如期出發，恐怕仍有變化。據楊子祥表示：若今晨泰國足總能將九巴入境手續在移民局辦妥，尚可趕及于今晚參加揭幕儀式。

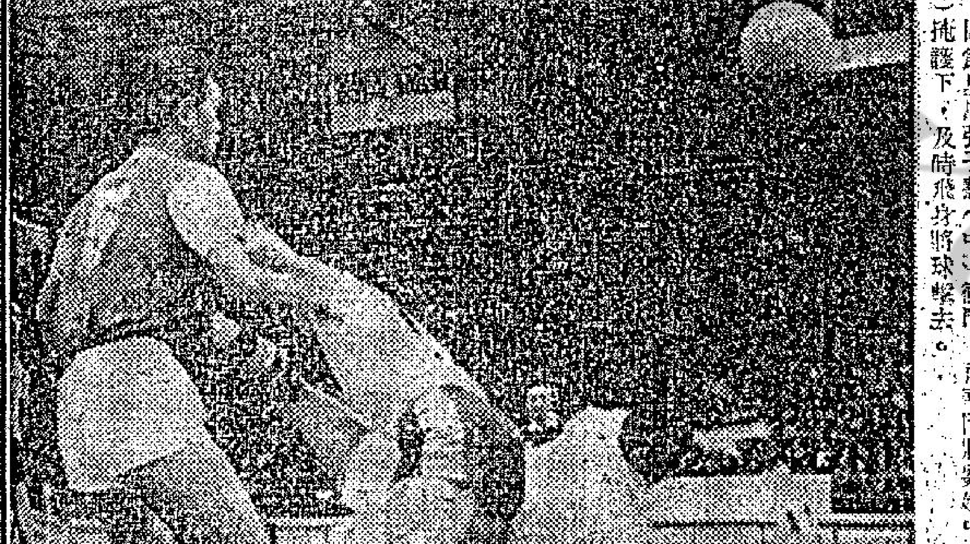

劉建中擊出險球：南星金禧盃決賽首仗，南華淨勝星島三球。圖為星島張子慧（中）衝門，南華門將劉建中（右）在彭志光（左）掩護下，及時飛身將球擊去。

玉泉混合保齡賽今續在四海進行

玉泉與四海聯合主辦之男女五人混合保齡錦標賽，今日下午七時正在九龍四海保齡場館舉行第五週比賽。

至於卓米茄與四海保齡場館聯合主辦之男子保齡平分賽，賽程已完成一半，第九週比賽結束後，李家園目前已得三十九分領先，次為得卅七分之變辣與武士，第三位亦有兩隊，即先鋒與玉泉，各獲卅六分，茲錄戰果如下：

三比二，武士勝先鋒，四比一，首長勝獵馬，五比零，李家園勝玩玩吓，五比零，旅遊者勝鑽頭，五比零，環球勝三獅，五比零，颱風勝時信，五比零，變辣勝金鋼沙，五比零，玉泉勝鼠球，五比零。

兩場足球聯賽補賽日期編定 十九日元朗鬥陸軍 廿一日東昇抗怡和

元朗對陸軍，東昇對怡和兩場足球聯賽補賽日期，足總昨日編定如下：

十九日（星期日）：元朗對陸軍（花墟球場）甲組下午三時半開賽，預備組下午一時三刻交鋒。

廿一日（星期二）：東昇對怡和（花墟球場）甲組下午三時半上演，預備組下午一時三刻打頭陣。

足球聯賽次循環元朗對陸軍及東昇對怡和兩場足球聯賽，因為元朗對南華及星島對怡和金禧盃準決賽舉行關係而改期，足總聯賽管委會經過開會安排之後，決定此兩場聯賽的補賽日期如上。

有圖為証 狗酒店服務週到

前些時有過一部影片叫「非人生活」，英文原名直譯爲「狗的生活」。那時，狗的生活在想像中，還是非常可憐的了。

不過，如果你知道外國有所謂「狗酒店」，並看到那些設備的話，你一定會驚叫：自嘆不如狗，原來在某些特級狗隻來說，牠們的生活卻一點也不可憐呢。

本頁附圖就是很好的證明，圖中那幾位狗紳士狗淑女，自然都是「系出名門」的，牠們有些在欣賞彩色電視，有專人服務沐浴，有人剪髮和修甲，在「偶洁復誌」的時候，也會睡在暖洋洋的鴨絨被中，召醫生來替牠診脈……。可真樂死人了！

據說，狗酒店最貴的套房，租金是每日三英鎊，很貴很貴，是嗎？如果那位狗紳士肯住少一天套房，把房租給了窮人，也許足夠一家幾口一星期的溫飽呢。